BLOQUEIO DE LUCRO AFETA DÓLAR E TÍTULOS

Diario Carioca

Fundador: J. E. de Macedo Soares

ANO XXXIV — N.º 10.348 — RIO DE JANEIRO, SÁBADO, 2 DE DEZEMBRO DE 1961

Mais fuzilamentos em Cuba
Nova manobra para por China na ONU — Página 2

Itamarati define política cultural
Indústria paulista acredita no Senado — Página 3

Desmoralizando o regime, artigo de Danton Jobim
Onde estão os líderes (editorial) — Página 4

ABM: prefeituras não podem esperar — Página 5

Conferência do Paraíba é vital para o E. do Rio — Página 7

Vasco venceu América
Fla x Flu é hoje — Página 9

'Barnabé' do DER está incluído no aumento
Imóvel barato não vai pagar impôsto — Página 10

'Barnabé da GB folga só no próximo sábado' (Página 10)

Greve nos jornais de S. Paulo

SÃO PAULO — Apesar de já ter sido decretada a greve (ontem às 16 horas), todos os jornais paulistas circularão, normalmente, hoje, esperando-se que o mesmo aconteça até segunda-feira, quando então será julgado o dissídio coletivo da classe.

A greve apresenta caráter apenas parcial, sendo que o "Estado de São Paulo" foi o que teve menor percentagem de grevistas (cêrca de dez por cento). Em "A Gazeta" foi registrada a falta de quarenta por cento de seus jornalistas, nas "Fôlhas", sessenta por cento e nos Diários Associados, entre setenta e oitenta por cento.

Um nome que se repete

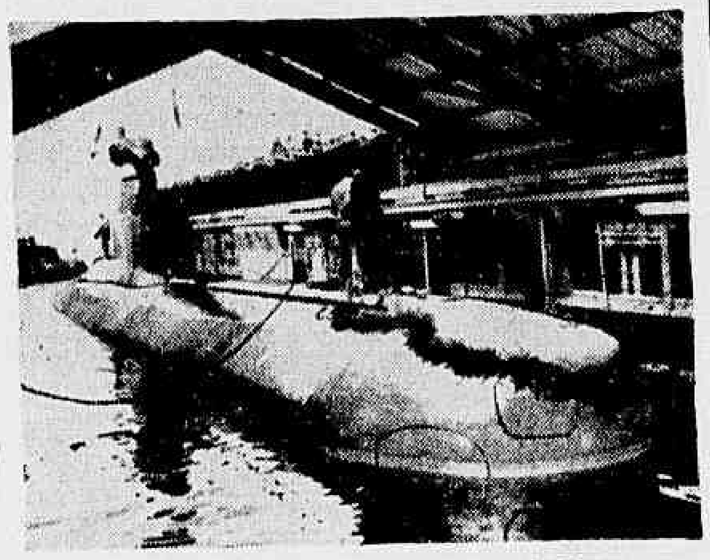

Kiel foi um nome famoso durante a I Grande Guerra: era a base dos submarinos com que o Kaiser Guilherme II atacou os navios aliados. Kiel foi um nome famoso durante a II Grande Guerra: era a base dos submarinos com que Hitler atacou os navios aliados e chegou até às costas do Brasil. Kiel é hoje um nome que se vai tornando famoso: é a base de lançamento dos submarinos da Alemanha Ocidental, dos quais o mais moderno foi agora descido às águas

Ante o projeto de remessa de lucros

Conselho Nacional de Economia adverte o Congresso: perigos

O Conselho Nacional de Economia dirigiu-se ao Senado — e também à Câmara dos Deputados — alertando-os para os efeitos negativos que poderão advir para o Brasil, se fôr consumada a aprovação do projeto que regula a remessa de lucros para o exterior, nos têrmos em que foi aprovado na Câmara.

A decisão do plenário do Conselho Nacional de Economia foi adotada por unanimidade e, por ocasião dos debates, foi feita a comparação do projeto primitivo, de autoria do sr. Daniel Faraco, com o substitutivo apresentado pelo sr. Celso Brant, em nome da bancada nacionalista.

É obrigado

O CNE é obrigado, pela Constituição Federal, a manifestar-se. Nos próximos dias, enviará uma análise das implicações e sua opinião sôbre o projeto, como foi aprovado pelos deputados, aos presidentes da Câmara e do Senado.

Desde a manhã de ontem nota-se grande preocupação nos meios financeiros, onde se alastra o temor de desequilíbrio nos negócios, com influência imediata nas bôlsas de títulos.

Desequilíbrio

O mercado de títulos vinha experimentando maior segurança, depois dos acontecimentos de agôsto, mas a decisão da Câmara, limitando a remessa de lucros para o exterior, veio alterar o equilíbrio. Os títulos estrangeiros começaram ontem a cair e está previsto um período em que as ofertas superarão as compras, determinando a queda dos títulos.

Sòmente segunda-feira será possível observar qualquer nova reação por parte do mercado de títulos, pois os negócios ces-

(Conclui na 3ª pág.)

MILITARES DISCORDAM EM TELECOMUNICAÇÕES

Segadas é contra a nacionalização mas Osvino é favorável

No mesmo momento em que na Câmara Federal, com os demais ministros militares, o titular da Guerra, gen. Segadas Viana, declarava-se, ontem à tarde, contrário à nacionalização das emprêsas de telecomunicações, o gen. Osvino Ferreira Alves, comandante do I Exército, em visita de cortesia ao diretor do Departament odos Correios e Telégrafos, cel. Dagoberto Rodrigues, expunha ponto-de-vista totalmente contrário ao do chefe do Exército.

Considerado por observadores como mais um capítulo na diferença de pontos-de-vista entre ministro e titular do I Exército, sôbre a situação nacional, o fato fêz com que alta patente dos círculos armados dissesse que está próxima a troca entre os comandantes do I e III Exército, indo o general Osvino para o Sul e vindo o general Nestor Penha Brasil para a Guanabara. E' a "operação-rocar", afirmou essa patente, lembrando o têrmo usado no jôgo de xadrez.

Osvino sabia

Ainda em círculos armados de terra foi possível colhêr a informação de que, anunciada há dias a visita do ministro da Guerra à Câmara, o gen. Osvino Ferreira Alves tinha conhecimento do ponto-de-vista a ser

(Conclui na 3ª pág.)

Congo: Brasil vai assumir transporte

O Brasil será o primeiro país a realizar operações de transporte aéreo no Congo, de acôrdo com a proposta feita pelo Comando Fôrça da ONU.

O transporte é realizado em aviões C-47 e por esquadrões integrados por aviadores do Brasil, Canadá, Etiópia, India e Noruega, e, de agora em diante, será composto por aviadores de um só país cada seis meses, a partir de 1.º de fevereiro.

A nota da FAB, na íntegra, é a seguinte:

O gabinete do ministro da Aeronáutica distribuiu nota do major-brigadeiro Clóvis Travassos, na qual informa que o Conselho de Ministros

(Conclui na 3ª pág.)

URSS ACEITA VASCO — *O embaixador Vasco Leitão da Cunha, à esquerda, conversa com o ministro Dário Castro Alves, logo após a notícia de que lhe fôra dado "agrément" pela U.R.S.S.*

Aceita indicação de Vasco Leitão: Rússia

Foi concedido "agreement" ao embaixador Vasco Leitão da Cunha para chefiar a representação diplomática brasileira em Moscou, a ser pròximamente reaberta por fôrça do reatamento de relações diplomáticas com a União Soviética.

Em declaração ao DC momentos após receber a notícia, disse o embaixador Vasco Leitão da Cunha que se sentia "desvanecido" e que não tem quaisquer planos, pois ainda, aguarda a decisão final do Senado Federal sôbre sua indicação para a Embaixada.

ENTREVISTA

O embaixador Vasco Leitão da Cunha não fêz maiores comentários sôbre o assunto, tendo, respondido que não acreditava vir encontrar dificuldades em sua nova missão diplomática.

Afirmou, ainda, que já havia recebido solicitação de inúmeros órgãos de imprensa para entrevistá-lo, mas que êle sòmente falaria após consultar o ministro, sr. San Tiago Dantas.

O único desejo manifestado do sr. Leitão da Cunha é não chegar a Moscou durante o inverno, acreditando que dificilmente poderia suportar bem a baixa temperatura da capital soviética.

Tshombe chega amanhã

Moisés Tshombe, presidente da província separatista de Catanga chegará ao Rio amanhã para participar como convidado oficial das reuniões do Rearmamento Moral, em Quitandinha.

Tshombe é acusado de mandante do assassínio de Lumumba, que liderou o movimento pela independência do Congo

VEM AÍ

Segundo um telegrama da ANSA, Tshombe passou ontem em Roma, rumo à capital da Bélgica, de onde começou sua viagem ao Brasil para participar do Rearmamento Moral, cujas reuniões se realizam em Petrópolis.

O Itamarati disse ontem à imprensa que o repúdio por muitos manifestado pela visita do chefe da província de Catanga, não terá nenhuma resposta do Ministério de Relações Exteriores do Brasil já que Tshombe é convidado do Movimento do Rearmamento Moral e não de nosso govêrno. Ontem o govêrno brasileiro foi oficialmente informado da vinda de Tshombe. Seu visto, como simples viajante, será concedido em Lisboa.

TEMPO: Névoa sêca, trovoadas esparsas à tarde e à noite.
TEMPERATURA: Elevada.
VENTOS: Do Norte, fracos.
MÁXIMA: 37.8 (Bangu).
MÍNIMA: 23.3 (Santa Teresa).

Mercado alarma-se com a lei

Como conseqüência da repercussão da lei de remessa de lucros para o exterior, o mercado de câmbio e títulos, que vinha se conservando estável, ontem sofreu grande alteração, com uma procura exagerada de dólares e apresentando uma baixa muito grande nos títulos.

As diversas emprêsas estrangeiras receberam ontem do exterior para que comprassem o máximo de dólares e remetessem enquanto há tempo. Houve, também, instruções no sentido de que sejam cancelados todos os contratos em fase de processamento, bem como foram suspensos muitos financiamentos.

NA BÔLSA

Na Bôlsa de Valores da Guanabara o movimento de ontem foi agitado, pela grande procura no mercado. Na compra de câmbio foi mais acentuado o paralelo, que chegou a ponto de ter o mercado nominal, vendendo-se o dolar a 370 cruzeiros.

Relativamente ao mercado de títulos, a baixa verificou-se em conseqüência de muitos acionistas estrangeiros, que vivem fora do Brasil terem recomendado aos seus procuradores a venda total de suas ações. Entre as emprêsas cujas ações tiveram baixa considerável destacaram-se a Belgo Mineira, Brahma, Mannesmann, Sousa Cruz etc. O mercado de títulos anteriormente vinha apresentando-se calmo e inalterado.

COMERCIO PROTESTA

A Associação Comercial de São Paulo e a Associação Comercial do Rio de Janeiro mandaram telegrama conjunto ao presidente do Senado condenando o "açodamento com que a Câmara" aprovou a remessa de lucro e considerou o ato" impatriótico, por ser nocivo à manutenção do ritmo do desenvolvimento econômico nacional"

As duas entidades líderes do comércio, nos dois maiores centros do país, declaram-se a fa-

(Conclui na 3ª pág.)

Brasil dá integral apoio ao desarmamento na ONU

O sr. Afonso Arinos ao votar, quinta-feira, na ONU, condenou a corrida armamentista e disse que o Brasil era favorável a medidas de desarmamento quaisquer que fôssem suas origens: "ocidentais, orientais ou outras". O representante brasileiro deixou entrever descrença na possibilidade de que as grandes potências concluam um acôrdo de desarmamento geral.

Acentuou a conveniência de que os países não esperem pela concretização de um plano completo para tomar desde já certas medidas desarmamentistas, por limitadas que sejam.

DISCURSO

Destacam-se no discurso do sr. Afonso Arinos, os pontos:

"Antes da era nuclear, o poder militar organizado e disciplinado, era o instrumento de execução da política exterior, utilizado em circunstâncias extremas. Assistimos atualmente a um espetáculo desconcertante, onde a política é concebida e efetuada, em função das disponibilidades da fôrça nuclear.

Existem pontos de fricção políticos, considerados extremamente grave, como o de Berlim, do Sudoeste da Ásia, das Caraíbas e outros. Esses pontos, entretanto, constituem aspectos da guerra fria em seu sentido ideológico. A guerra fria, entretanto, não deve ser

(Conclui na 3ª pág.)

Ainda o reatamento

(De um observador diplomático)

O GOVÊRNO brasileiro rompeu relações com o govêrno soviético por êste o haver ofendido. Cabia, assim, a Moscou tomar a iniciativa das gestões para o reatamento, e para que tais gestões pudessem desenvolver-se dentro da praxe internacional era imperioso que a União Soviética, antes de mais nada, apresentasse excusas cabais, que eliminassem, para todo e sempre, a ofensa que nos fizera.

Foi assim que o Brasil sempre agiu, pois, no passado, os nossos homens com responsabilidade no govêrno tinham uma noção exata da dignidade nacional. Para exemplificar poderíamos indicar vários precedentes, que, de resto, o ministro San Tiago Dantas não pode ignorar. Lembraremos apenas um. Há exatamente um século, o Brasil rompeu relações com a Grã-Bretanha e só as restabeleceu depois que o govêrno de Sua Majestade nos apresentou as mais completas satisfações. O enviado especial e ministro plenipotenciário da Rainha Vitória, mister Thornton, foi obrigado a viajar até Uruguaiana para, perante o próprio Imperador, oferecer as excusas que exigíamos. E isso quando estávamos enfraquecidos, em plena guerra com o Paraguai, com parte do território nacional ocupado pelo inimigo.

Poi o honrado chanceler San Tiago Dantas, no caso do reatamento com a União Soviética, procedeu de maneira inversa. Não se atreveu a exigir que a Moscou de hoje imitasse a Londres de ontem. Por isso, a Rússia se sentiu desobrigada de apresentar-nos quaisquer excusas.

Não nos venham dizer que um artigo recentemente aparecido num jornal moscovita representa as satisfações que merecíamos. Invocar, no caso, semelhante artigo constituiria uma pilhéria de mau gôsto. A verdade é que o chanceler San Tiago Dantas achou que o Brasil devia engolir os insultos que lhe lançaram e impôs ao país uma indisfarçável humilhação.

Há mais, porém. O honrado chanceler até hoje não quis ou não pôde divulgar os têrmos do ajuste que celebrou com o govêrno soviético por ocasião da troca de notas sôbre o reatamento. Quais são, na realidade, as garantias tangíveis que a União Soviética se obrigou a conceder-nos para o bom desempenho da Missão Diplomática que o Brasil abrirá em Moscou? Quais são na prática as garantias que exigimos a fim de que os soviéticos não transformem a sua Embaixada entre nós num centro de agitação comunista?

O ministro San Tiago Dantas, em tudo o que já disse sôbre o reatamento de relações com a Rússia, ainda não esclareceu à nação sôbre dois pontos essenciais. Um refere-se à ausência das satisfações que a União Soviética devia dar-nos, e não deu, contrariando, assim, todos os precedentes da diplomacia brasileira. O outro, diz respeito à não-divulgação do ajuste celebrado com a chancelaria russa.

Considerou o chanceler dispensadas as satisfações logo que a União Soviética se recusou a apresentá-las? Adquiriu caráter sigiloso o acôrdo celebrado por ocasião do reatamento por exigência de Moscou?

EUA querem calma na terra de Trujillo

WASHINGTON, SAO DOMINGOS — O govêrno dos Estados Unidos, cujas unidades navais ainda se encontram em águas em frente à República Dominicana recomendou ontem que "se proceda com moderação e sentido de responsabilidade" para a solução do problema em que o país está mergulhado há mais de 30 anos. Joseph Reap, assessor de imprensa do Departamento de Estado, leu a nota dos EUA, ao mesmo tempo em que em São Domingos a greve geral recrudescia e as Fôrças Armadas abriam fogo contra as multidões revoltadas, ferindo nove mulheres e uma menina de dez anos e matando a um homem.

Encontra-se há dias na República Dominicana, participando das conversações para a constituição de um govêrno estável, o sr. Morales Carrion, subsecretário de Estado norte-americano para assuntos interamericanos que, juntamente com o cônsul-geral dos EUA no país, Joseph Hill, têm se empenhado junto ao govêrno de Joaquim Balaquer, das Fôrças Armadas e de dirigentes da oposição moderada para que se encontre uma solução pacífica para o problema.

(Conclui na 3ª pág.)

"SAO PAULO"
COMPANHIA NACIONAL DE SEGUROS DE VIDA
DIRETORES:
Dr. José Maria Whitaker
Dr. José Carlos de Macedo Soares
Dr. Firmino Antônio Whitaker
Sucursal do RIO DE JANEIRO - Av. Rio Branco 173 - 10 andar - Sede Rua 15 de Novembro 324 - SAO PAULO

TONY COM LACERDA — *O ator americano Tony Curtis, sentado ao lado do governador da Guanabara, na homenagem que lhe foi prestada, ontem, no Restaurante Mesbla. Enquanto aguardava que fôsse servida a feijoada, Tony conversou com os convidados. (Leia na 10ª página).*

Fuzilamento em Matanzas de mais um contra-revolucionário cubano

Condenado por haver incendiado um canavial

MIAMI — A Rádio de Havana anunciou a execução de um homem em Matanzas, após haver sido declarado culpado de atividades contra-revolucionárias.

A emissora disse que Reinaldo Sabatier Rodriguez foi fuzilado na Fortaleza de São Severino, após haver sido rejeitado o recurso que interpusera ao Tribunal de Apelações.

INCENDIOU O CANAVIAL

Sabatiel Rodriguez, dirigente de um grupo anticastrista na localidade de Alacranes, foi condenado, segundo o tribunal por haver incendiado um canavial nessa região.

JULGAMENTO

O fuzilado foi julgado conjuntamente com outras oito pessoas, entre elas o ex-prefeito de Alcranes Antônio M. Ortega Cartaya.

SENTENÇAS

Estas últimas pessoas receberam penas que oscilam entre cinco e quinze anos de prisão.

NÚMERO 127

Sabatiel foi o primeiro executado depois da aprovação em princípios da semana da lei que permite a execução dos inimigos do regime do primeiro-ministro Fidel Castro em um prazo máximo de 48 horas após sua captura.

Foi a execução número 127 do ano. (UPI-DC).

CERTEZA DE PROGRESSO constitui a abertura de uma organização cujo título — Cia. Predial Brasileira — equivale a um programa de realizações tão necessário no país. Seu presidente (à direita da foto), sr. Selvio Coelho, amplamente conhecido nos meios imobiliários e sociais, que aí se vê, durante o coquetel inaugural, recebendo os cumprimentos do dr. Mário Cabral, ex-secretário de Viação e Obras, teve S. S. como companheiro, durante vários anos, na Predial Coronado. O dr. Cabral era presidente e o sr. Selvio Coelho diretor-comercial, função que lhe ensejou desenvolver métodos objetivos que revolucionaram o setor de imóveis entre nós.

VIAÇÃO FRIBURGUENSE S. A.

Rio - Friburgo - Rio

22 horários diretos e 6 paradores via MAGÉ

AUTO VIAÇÃO DUAS BARRAS LTDA.

Niterói - Duas Barras — Niterói - Friburgo (direto)

Friburgo - Duas Barras (parador)

TRADICIONAIS EMPRÊSAS LIGANDO AS CIDADES:

Rio de Janeiro - Niterói - Magé - Cachoeiras

Friburgo - Bom Jardim - Monerá - Cordeiro

Cantagalo - Duas Barras - Macuco - Madalena

INFORMAÇÕES: RIO Estação Mariano Procópio guichet 12

TELS: 43-3130 e 43-5855

NITERÓI - Estação Rodoviária Guichet 18

A COMPANHIA TELEFÔNICA BRASILEIRA

INFORMA:

Alteração de números de telefones em Ipanema e Copacabana

A partir das 19:00 horas de 2.ª feira, dia 4 de dezembro, por motivos de ordem tivos de ordem técnica, foram substituidos cêrca de mil números de telefones da zona Sul, com os prefixos "27" e "47", por outros de prefixo "36".

Durante algum tempo, os novos números serão fornecidos pelas telefonistas, às pessoas que discarem os números antigos.

A Companhia Telefônica solicita a seus assinantes, colaborarem na divulgação dos novos números, agradecendo sua compreensão e boa vontade.

Soviéticos não cedem na reunião nuclear

GENEBRA — Os principais negociadores atômicos dos Estados Unidos e Grã-Bretanha fizeram exortações pessoais hoje, ao representante soviético, a fim de que ponha fim ao impasse nas conversações sôbre a proscrição das provas nucleares, segundo revelaram hoje fontes ligadas à conferência.

Arthur Dean, chefe da delegação dos Estados Unidos, e Joseph Goeber, chefe da delegação britânica, visitaram o chefe da delegação soviética, Semyon Tsarapkin, em sua residência.

INTRANSIGENTE

Os mesmos informantes adiantaram, no entanto, que os representantes ocidentais não encontraram o menor indício de que Moscou pretenda modificar sua posição de intransigência.

PORTA ABERTA

Dean e Goeber deixaram hoje Genebra, mas comunicaram que poderão voltar, a qualquer momento, deixando assim a porta aberta a qualquer gestão soviética. — (UPI-DC)

Kruchev atrai Noruega para questão de Berlim

MOSCOU — O primeiro-ministro soviético, Nikita Kruchev, discutiu hoje a questão de Berlim com o ministro das Relações Exteriores da Noruega, Nalwald Lange, porém "não foram apresentados novos pontos-de-vista nem propostas" durante as conservações, segundo um porta-voz da Embaixada da Noruega.

Não se espera tampouco comunicado algum sôbre a conversação, celebrada no Kremlin. O porta-voz disse que tanto Kruchev como Lange convieram em manter os detalhes "pessoais e confidenciais".

ENTREVISTA "CORDIAL"

Lange se limitou a dizer que a entrevista transcorreu em um "ambiente muito cordial", e a agência de notícias soviética "Tass" comunicou que Kruchev expressou seu "grande prazer" por falar com Lange e que ambos mantiveram "uma franca e cordial troca de impressões sôbre questões de interêsse para a União Soviética e Noruega".

AMEAÇA DA OTAN

Segundo os observadores, é quase certo que, além da questão de Berlim, Kruchev e Lange tenham discutido as acusações soviéticas de sua suposta ameaça da OTAN (Organização do Tratado do Atlântico Norte) à paz da região báltica.

CRITICAS DE KRUCHEV

A Noruega tem sido criticada por Kruchev, ultimamente, pelo que o "premier" soviético qualificou de planos para o estabelecimento de bases alemãs ocidentais da OTAN em território norueguês.

De Gaulle ameaça imprensa "subversiva"

PARIS — A França ameaçou expulsar do país os correspondentes estrangeiros que realizem entrevistas "subversivas" com membros da Organização do Exército Secreto (OES).

A OES é um movimento terrorista clandestino que jurou lutar para que a Argélia continue sendo francesa.

FACCIOSOS

A advertência aos jornalistas figura em um comunicado do Ministério do Interior. Embora não mencione a OES, refere-se a "organizações facciosas... perseguidas pela Justiça".

VISADA A UPI

Entre os contatos mantidos recentemente por correspondentes estrangeiros com elementos ligados à OES, figura a correspondente Elie Maissi, da "United Press International", que fêz uma reportagem com o antidegaullista Jacques Soustele, que se pronunciou em têrmos elogiosos sôbre a OES.

TAMBÉM A CBS

Um correspondente da "Columbia Broadcasting System" também entrevistou o ex-general Raoul Salan, que se encontra "em algum lugar da Argélia". — (UPI-DC)

Nova manobra para por China vermelha na ONU

NAÇÕES UNIDAS — A Assembléia-Geral das Nações Unidas reuniu-se esta manhã, com o propósito de discutir primeiramente a eleição de um membro de seu Conselho de Segurança, e iniciar seguidamente o debate da delicada questão do ingresso da China Comunista em substituição da China Nacionalista.

Os Estados Unidos, Colômbia, Austrália, Itália e o Japão apresentaram um projeto destinado a frustrar o maior esfôrço realizado em vários anos pelo bloco comunista para substituir a China Nacionalista nas Nações Unidas.

CONFIAM NO EXITO

Esses cinco países acreditam que terão êxito em sua campanha para impedir o ingresso da China Comunista pelo menos durante um ano mais.

"IMPORTANTE"

A proposta dos Estados Unidos e os outros quatro países converteria em "questão importante" todo projeto de mudar a representação da China.

MAIORIA AMPLA

Segundo os regulamentos das Nações Unidas, tôda questão importante requer uma maioria da têrça parte da votação da assembléia para sua aprovação, e fontes norte-americanas disseram que confiam em lograr "uma maioria ampla".

DIVERGENCIA

O projeto de resolução diz que existe "uma séria divergência de opiniões" entre os membros quanto à representação da China, membro fundador das Nações Unidas mencionado na carta da organização.

ORADORES

Os três primeiros oradores do debate serão os três porta-vozes principais na questão o embaixador soviético, Valerian Zorin; o delegado norte-americano, Adlai Stevenson, e o embaixador da China Nacionalista, Tingu F. Tsiang. (UPI-DC).

HOMENAGEM AO MINISTRO EDMUNDO LINS, EM CERRO

No próximo dia 13, na cidade de Serro, em Minas Gerais, será inaugurado busto do saudoso professor, jurista e ministro Edmundo Lins.

Orador da cerimônia: ministro San Tiago Dantas.

Comissão promotora das homenagens: governador Magalhães Pinto, ministro San Tiago Dantas, prefeito de Serro, Antônio Nunes; dr. M. Paulo Filho, dr. Joaquim de Sales, dr. Dario de Almeida Magalhães, dr. Nélson Batista, dr. Daniel Carvalho, dr. Afonso Pena, ministro Hannemann Guimarães, senador Milton Campos, ministro Alírio Sales Coelho, dr. Carlos Mendes Pimentel, dr. José Aparecido de Oliveira, dr. Sinval Lins, dr. Francisco Campos, deputado Pedro Aleixo, dr. Aureliano Brandão.

Dos Quatro Cantos do Mundo

Comunistas fanáticos na América

SÃO FRANCISCO (Califórnia) — «Existem, na América Latina, uns 200 mil comunistas fanáticos, que gastam cada ano uns 100 milhões de dólares em suas atividades subversivas», declarou ontem, à noite, a banqueiros norte-americanos, nesta cidade californiana, Milton Eisenhower, irmão do ex-presidente. (DPA-TRP-DC)

Rumânia no Conselho

NAÇÕES UNIDAS — A Rumânia foi eleita hoje membro do Conselho de Segurança das Nações Unidas, sob um "acôrdo de cavalheiros" consistente em que servirá sòmente durante 1962, e que as Filipinas ocuparão seu lugar em 1963. — (UPI-DC)

Kennedy vai à Venezuela

CARACAS — O ministro do Exterior, Marcos Falcon Brigeno, declarou que o presidente John Kennedy visitará a Venezuela, a convite do presidente Betancourt. Acrescentou, no entanto, que ainda não foi marcada a data da chegada de Kennedy a Caracas. — (UPI-DC)

Fiscalizado o comboio

BERLIM — Um comboio militar dos Estados Unidos, enviado, a despeito das advertências soviéticas, foi atrasado hoje em um pôsto de contrôle russo, durante 80 minutos, enquanto os guardas comprovavam a documentação de viagem. — (UPI-DC)

Frondizi na Grécia

MONTREAL — O presidente da Argentina, Arturo Frondizi partiu por via aérea para a Grécia as 9.10 hs., da manhã de hoje, após uma visita de quatro dias ao Canadá. (UPI-DC)

Campeonato de "judô"

PARIS — Os campeonatos mundiais de luta "judô" serão inaugurados aqui amanhã no Estádio Roberto Coubertin, que tem 6 000 lugares, embora há 300.000 solicitações de entradas. (UPI-DC)

Greve dos aeroviários

PARIS — O tráfego aéreo do aeroporto parisiense de Orly sofreu hoje fortes perturbações em conseqüência da greve desencadeada desde as sete horas da manhã e que deverá durar até as sete horas da noite, deflagrada pelo pessoal de contrôle de vôos. (DPA-TRP-DC)

Inundações no Congo

BRAZZAVILLE (CONGO EX-FRANCÊS) — Duas mil pessoas foram obrigadas a abandonar as suas casas, depois de vastas inundações em 20 aldeias ao norte do Congo, de conformidade com notícias chegadas aqui ontem. Também gado e aves domésticas foram arrastados pelas águas, que ainda continuam subindo. (DPA-TRP-DC)

Reunião da CEE

PARIS — Os seis ministros das Finanças dos países da Comunidade Econômica Européia reunir-se-ão hoje nesta capital para estudar questões de interêsse comum. A reunião foi classificada como "ordinária" por corresponder à série de sessões que os ministros das Finanças dêstes seis países normalmente realizam. (DPA-TRP-DC).

Pedagogia católica

DALLAS — O Núncio-Apostólico nos Estados Unidos, Arcebispo Egidio Vagnozzi, disse a 10.000 delegados presentes ao Congresso Católico Inter-Americano da confraternidade da Doutrina Cristã, que os Estados Unidos têm hoje o melhor sistema pedagógico católico que jamais conhecera a longa história da Igreja. (UPI-DC)

Explodiu o cargueiro

GALLIPOLI (Itália) — Uma explosão ocorrida na sala de máquinas de um barco cargueiro rumeno incendiado, matou 12 membros da tripulação do barco. (UPI-DC)

RAIOS-X **Dr. Victor Côrtes**

Exames radiológicos em residências

TOMOGRAFIAS

Diariamente das 8 às 11 e das 14 às 17 horas

RUA ARAUJO PORTO ALEGRE, 70

9.° andar — Tel.: 22-5330

O programa é feito por você!

* ligue para a sua

RÁDIO MAYRINK VEIGA

de segunda à sexta-feira, a partir das 16 horas... e

"ESCOLHA A SUA MÚSICA"

Grandes novidades musicais, num autêntico "hit-parade" popular, oferecido pelos

"DROPS DULCORA"

* Um programa de JAIR DE TAUMATURGO

LLOYD BRASILEIRO

Patrimônio Nacional

RUA DO ROSARIO N.° 1

Frete e Praças — Tels.: 31-3329 e 31-2060 — Ramais 26 e 27

Passagens Aéreo — Tel 31-3304

Informações — Tel 31-3342

LINHA DA INDONESIA — SAIDA DA INDONESIA

LOIDE URUGUAI — Sairá de Dejakarta a 5 do corrente, escalando em: Singapura — Penang — Beira e Durban. Recebendo carga para o Rio de Janeiro, Santos e Buenos Aires

NORTE DA EUROPA

BELGA HOWALDT — Sairá a 6 do corrente para: Vitória — Cabedelo — São Vicente — Havre — Londres — Antuerpia — Roterdam — Amsterdam — Bremem e Hamburgo

MEDITERRANEO

LOIDE VENEZUELA — Sairá a 4 do corrente para: Salvador — Barra de Ilhéus — Vitória — Gibraltar — Barcelona — Marselha — Gênova — Liórno — Nápoles e Trieste

LINHA AMERICANA — SAIDAS DE SANTOS

LOIDE CANADA — Sairá hoje para: Angra dos Reis — Rio — Niterói — Trinidad e Nova Iorque

LINHA AMERICANA — SAIDAS DO RIO

LOIDE CANADA — Sairá a 4 do corrente para: Trinidad e Nova Iorque

LOIDE NICARAGUA — Sairá amanhã para: Vitória — Trinidad — Havana e Nova Orleans

AVISO

Qualquer alteração nas datas de saidas dos navios será publicada neste local

Sindicato das Escolas para Motoristas de Veículos Rodoviários do Estado da Guanabara

Tel. 48-2531, de 19 às 21 horas

SEDE PROVISÓRIA: R. SÃO FRANCISCO XAVIER, 312

EDITAL

De acôrdo com o disposto no art. 6º, letra B da Portaria 146, de 18 de outubro de 1957, faço saber aos que o presente virem ou dêle tomarem conhecimento, que a chapa registrada concorrente à eleição a ser realizada no dia 16 de dezembro do corrente, neste Sindicato, foi a seguinte: Diretoria, Christovam Raphael, Tito Marques de Almeida, Clemente Santos Braga Filho; Suplentes, José Rodrigues da Rocha, Pedro Paulo da Conceição e Ayrton Crocel; Conselho Fiscal, Jorge Monteiro da Rocha, José Mendes da Silva e Manoel Batista Garcia; Suplentes, Agnelo Aquino Gayer, Eberard Heidrich e Delfino Correia de Jesus.

Rio de Janeiro, 30 de novembro de 1961

Christovam Raphael

Presidente

Desfalque na Prefeitura: mais de quatro milhões

A polícia avalia em mais de 4 milhões de cruzeiros o prejuízo causado à Prefeitura pelo funcionário José Francisco Montrezor (53 anos, casado), que, há mais de três anos, vinha furtando no armazém contíguo à carpintaria onde trabalhava. O velho funcionário municipal contava 32 anos de serviço e era muito estimado pelos seus companheiros de trabalho.

O roubo foi descoberto por investigadores que surpreenderam José Francisco em plena ação, na madrugada de quarta-feira última. Freqüentemente, o carpinteiro penetrava no armazém, através da carpintaria, e carregava tudo o que podia. Sua casa transformara-se em filial do armazém municipal, tendo sido apreendido também em casa de seus parentes grande estoque de gêneros alimentícios, ferramentas, uísque e outras bebidas raras. Na Casa de Correção, José Francisco aguarda a feitura do inquérito.

Renda do jôgo vai para os jogadores

Atlético e América estarão jogando amistosamente, na Alameda, no próximo dia 13. O "clássico" extra, terá a renda que, como sempre, não será das menores, inteiramente revertida para os profissionais de ambos os quadros. Essa foi a forma que os dirigentes alvinegros e alamedinos encontraram para presentear seus titulares, por ocasião do Natal.

PRIMEIRA RODADA

Hoje, nos "Eucaliptos", o Renascença recebe a visita do Cherebe, em prosseguimento da primeira rodada do segundo turno. As duas equipes ocupam, respectivamente, o 5.º e 6.º lugares na atual colocação dos clubes.

Súmula de Minas — (Da Sucursal)

Gastrenterite matou mais de 600 crianças

BELO HORIZONTE — Mais de 600 crianças morreram durante os dez primeiros meses deste ano, nesta capital, em conseqüência da gastrenterite, sendo que 555 dos casos foram anotados, entre os milhares de crianças atendidas pelo Pavilhão Dalga Azevedo.

A média de mais de duas pessoas da população infantil sacrificada por dia, em Belo Horizonte, pelo mal, dá apenas uma idéia da gravidade de que se reveste o problema.

BADARÓ ELOGIA

— Suspendendo as críticas que, como oposicionista, faz ao govêrno, o deputado Murilo Badaró usou várias palavras, em recente sessão legislativa, para elogiar a atitude do governador Magalhães Pinto, determinando o início das obras para o abastecimento de energia elétrica da cidade Araçuaí, no Vale do Jequitinhonha. A zona em questão faz parte da área eleitoral do combativo deputado pessedista.

POLITICA

Diamantina: muitos candidatos à Câmara

Explicando a atitude da maioria na redução de 0,5 a 0,1 por cento da parte de adicional reembolsável pedido pelo govêrno no projeto sôbre o "Seu Talão", o líder pessedista, deputado Pio Canedo, ressaltou que se teve em vista restringir ao máximo as despesas com a implantação do nôvo sistema, bem como proibir a admissão de novos funcionários. Procurou-se, além disso, diminuir o teto para publicidade, prêmios e outras despesas consideradas supérfluas e suprimir o antigo processo de fiscalização com jipes e grupos volantes.

Com o surgimento de três novas candidaturas na área diamantinense, acha-se ameaçada a reeleição do deputado federal Carlos Murilo. Os três prováveis candidatos pela zona de Juscelino são o prof. João Kubitschek de Oliveira, primo de JK; major Edson Perpétuo, ex-oficial de gabinete de JK; e o sr. Múcio Ataide, que também é de Diamantina.

ECONOMIA

Orçamentos municipais: remessa até dia 15

Está prorrogado, excepcionalmente, até o dia 15 do corrente, o prazo às Câmaras Municipais para remeterem à sanção o orçamento que deverá vigorar no exercício de 1962.

Em decreto sancionado pelo governador Magalhães Pinto, fica estabelecido que, se o orçamento não fôr enviado até aquela data, será mantido no exercício seguinte o que estiver em vigor.

A Associação Rural de Varginha denunciou, na tempos as fábricas de leite em pó no Sul de Minas, conforme memorial enviado à Frente Parlamentar Nacionalista, por não cumprirem o acôrdo estabelecido com o govêrno, entre as cooperativas e as indústrias.

Solidária, a Sociedade Mineira de Agricultura enviou telegrama aos líderes de bancadas na Assembléia, hipotecando apoio à campanha, deliberando também manifestar-se junto aos governos do Estado e da União, através de seus órgãos de divulgação, contra "grupo econômico poderoso e contrário ao interêsse dos produtores e consumidores".

Sociais — INICIO DE ABREU

Barão virá a Belô

DESDE às nove horas da manhã de segunda-feira a Previdência do Estado tem nôvo presidente: o conceituado médico Dario Faria Tavares. A posse do nôvo dirigente do IPSE foi concorridíssima.

•

O SECRETÁRIO da Viação, sr. Ademar Andrade, representou o govêrno mineiro na reunião do Vale do Paraíba, realizada nos primeiros dias desta semana no Rio. Detalhes depois.

•

O LAR do casal Luis Pimenta (êle, oficial-de-gabinete do secretário da Saúde), está em júbilo com a chegada de uma linda princesinha. O padrinho da filha do político de Pequeri será o estimado professor Jarbas Machado Borges, um dos homens fortes do govêrno Magalhães Pinto.

•

INFELIZMENTE, não nos foi possível comparecer à Rádio Jornal de Minas, têrça-feira, para apresentar "A Sociedade em Fóco". José Lopes, o criador do programa, fêz a apresentação.

•

SEGUNDA-FEIRA, quando nos despedimos do secretário Ademar Andrade (viajava para o Rio), tivemos a felicidade de bater um agradável "papo" com o simpático casal deputado Emílio Carlos, que regressava de Brasília. Na oportunidade, Emílio Carlos e Ester convidaram o colunista a visitar sua nova residência, na BELACAP.

•

AGRADEÇO aos bacharelandos Vagner Mouro e Aloísio Dias Duarte, os convites para suas formaturas. O primeiro bacharela-se pela Faculdade Mineira de Direito; o segundo, pela Faculdade de Direito da Universidade de Minas Gerais.

•

MUITO visitada a exposição de pintura de José Renato. Duas razões: uma, para admirar os trabalhos do famoso pintor, a outra é Maria Lúcia Moreira, a recepcionista da "Galeria.

•

FRANCELINO Pereira dos Santos, o jovem chefe dos Assuntos Municipais do Palácio da Liberdade, acaba de receber a adesão de mais dez municípios à sua candidatura a deputado federal. Eleva-se assim a trinta e dois o número de municípios que o apoiam.

O CONSUL Horst Pazmerening, da República Federal Alemã, agradece-nos a cobertura que esta coluna vem dispensando àquele consulado.

•

ACONTECEU na tarde de quinta-feira mais uma reunião da diretoria da LBA. A primeira-dama de Minas demonstrando sempre ser uma das dedicadas representantes da mulher mineira.

•

FALANDO em d. Berenice Magalhães Pinto, a primeira-dama está satisfeitíssima com o êxito da campanha para o "Natal dos Menos Favorecidos" do SERVAS.

•

HELENA e Naná Horta e Nair Alvim estão usando jóias artísticas, feitas pela renomada artista "arte-sacra"), Lêda Selmi-Dei Gontijo.

•

ALMOÇANDO no bem "Le Maschere", segunda-feira última, o conde Bandeira de Melo, jornalista Gricha Callman e professor Lima Neto. O convite foi do último.

A foto de Luciano mostra a srta. Elba Ribeiro, da "nouvelle vague" de Belô.

"DC" NO PALÁCIO DA LIBERDADE

Oposição não entende a mudança das urnas

Eles caminham sós. Duros e impermeáveis. Será que o sexto sentido ainda não lhes afetou, aquilo que poderíamos chamar de "cortex cerebral" do instinto de conservação política? Assiste, o povo mineiro, à inglória e espetaculosa campanha de tentativa de descrédito, a que tentam levar o govêrno do sr. Magalhães Pinto. Locupletários de uma posição cômoda, advinda de uma ordem de coisas já ultrapassada pelo resultado das urnas, não se aperceberam os ilustres deputados da oposição, que na assertiva do "vamos mudar", inclusa estava a forma de legislar, que deve, acima de qualquer interêsse subalterno, colocar o interêsse público.

Sabemos como é penosa e árida a luta política, no restrito círculo dos bastidores municipalistas. Estariam os srs. deputados rebeldes ao bom-senso peculiar aos que enfeixam nas mãos o munus da orientação partidária, na qualidade de líderes dos partidos de oposição? Cederiam, no processo de obstinada negativa de meios financeiros ao govêrno, à pressão das bases eleitorais que os sustentam periòdicamente, no ciclo democrático, que lhes foi outorgado, não sem muito sacrifício, justamente por aquêles que hoje estão no situacionismo? Sinceramente, acreditamos que não.

•

Primeiro, por confiarmos no espírito público dos líderes dos grandes partidos que formam a oposição no legislativo mineiro. A segunda interrogação, estamos certos, pelas informações que nos chegam do interior do Estado, que a quase unanimidade do eleitorado, entre decepcionado e perplexo, pergunta a si mesmo, aonde os levará a intransigência suicida dos seus representantes. A razão da interrogação é meridianamente clara: Faltarão os recursos mais elementares, para o pagamento das professôras, e de todo o funcionalismo, suspender-se-á a execução de obras indispensáveis ao programa do Estado, e isto o governador Magalhães Pinto já proclamou com a autoridade da sua investidura de primeira mandatária do Estado.

•

Desgraçadamente, até prova em contrário, acreditamos que no exemplo impar da negativa de recursos ao Executivo, estão os srs. deputados da oposição dando à Minas e à República, a dolorosa exteriorização de sentimentos subalternos e inconfessáveis. Corar-se-iam de rubor, se tivessem tido a oportunidade de presenciarem a palestra que proferiu o honrado senador Milton Campos, profligando, à guisa das comemorações da Proclamação da República, a atuação daqueles, que, ao invés de servirem-na, dela se servem para satisfazerem seus interêsses, nem sempre legítimos. Estarrecido, diante da prova de desamor à causa pública, assiste o povo mineiro ao lento suicídio de parte de seus representantes no legislativo estadual.

INÁCIO BARROSO

Têrça-feira voltará a página mineira do DIARIO CARIOCA

Galvão e seu grupo já estão em B. Horizonte

BELO HORIZONTE — O capitão Henrique Galvão e seus companheiros estão desde anteontem nesta capital, onde chegaram viajando por um C-47 da FAB. Logo ao descerem, após a exibição de seus documentos, foram apresentados ao delegado Alberto Sales Fonseca.

Nas carteiras de estrangeiros de Galvão e seu grupo, consta a seguinte anotação: «Conforme ofício do DJI, o portador, na qualidade de asilado político, deve residir em Belo Horizonte, Minas Gerais, devendo apresentar-se às autoridades policiais daquela cidade periòdicamente. Qualquer afastamento deve ser comunicado prèviamente àquelas autoridades, bem como a elas se apresentar no regresso».

PROIBIÇÃO

"Outrossim — diz a anotação —, fica proibida qualquer atividade política. O não cumprimento das normas acima estabelecidas importará em expulsão. Igualmente não poderá retornar ao Brasil se dêste sair para a prática de atos considerados hostis a qualquer govêrno estrangeiro. O portador está autorizado a exercer atividades remuneradas no país".

O capitão Galvão e seus companheiros estão hospedados no Hotel Financial. No seu primeiro contato com a reportagem, declarou-se o líder português, achar-se satisfeito por estar nesta cidade. Disse ter a impressão de que há o propósito das autoridades de os enviar para outras regiões do país. Logo que haja qualquer decisão a respeito, decidirão em definitivo sôbre o que fazer. (Transpress-DC)

Mariano Beser acusado de agitador e ladrão

O nôvo coordenador do Plano de Amparo e Assistência aos Lavradores, órgão da Federação Internacional dos Trabalhadores em Plantações Agrícolas e Similares, cuja sede está localizada na Avenida Treze de Maio n.º 13, 12.º andar, no Rio, falando à imprensa, ontem, acusou o engenheiro-posseiro Mariano Beser, líder dos posseiros de Cachoeira de Macacu, de «ladrão e agitador comunista, que provocou sua própria prisão para passar por mártir.»

O sr. José Nascimento exibiu à reportagem vales assinados por Beser, dentre êles um de dois mil, adulterado para doze mil, cujo dinheiro se destinava a amparar e assistir aos camponêses de Cachoeira, mas que Beser, segundo o entrevistado, embolsou.

UM MILHÃO

A Federação Internacional dos Trabalhadores em Plantações Agrícolas tem como representante no Brasil Samuel H. Powell Claret, um cubano que é anterior na Federação a Fidel Castro em Cuba, isto é, já representava ali os camponeses cubanos antes do nôvo regime implantado pelos fidelistas.

Segundo o sr. Nascimento, Mariano Beser embolsou mais de milhão de cruzeiros destinados a ajudar aos lavradores e ainda lesou o lavrador Francisco de Assis em Cr$ 80 mil. O tipo, revelou o sr. Nascimento, foi comprado com financiamento da Federação.

Diz, ainda, o sr. Nascimento que a Federação continuará lutando em defesa dos lavradores e tudo fará para pôr na cadeia os grileiros Antônio Valpato e Antônio Vaz da Lira.

AGITADOR PROFISSIONAL

Embora sem explicar como Beser granjeara a confiança e a simpatia da Federação, o sr. Nascimento acrescentou que êle é "ladrão e agitador profissional, que exploram os camponeses comprando-lhes as mercadorias a preço vil, para revendê-las no Mercado de Madureira.

Citou, ainda, uma série de fatos, e exibiu vales assinados por Beser, para provar que êste "é ladrão". Dona Lucília Cabral Lima, secretária particular do vereador Marins e secretária da União das Ligas Camponêsas, em declarações à reportagem, disse que Beser não pertence à Embaixada americana. Nem à Federação.

POLITICA NOS ESTADOS

'Impeachment' contra governador do Piauí

TERESINA — Em virtude do pedido de «impeachment» apresentado, há dias, na Assembléia Legislativa piauiense, pelo deputado udenista Djalma Veloso contra o governador Chagas Rodrigues, ainda permanece tensa a situação política em todo o Estado, apesar das manobras que estão sendo realizadas para evitar a execução daquela ameaça.

Por outro lado, o chefe do Executivo estadual viajou, ontem, para Brasília, a fim de conseguir do sr. João Goulart o atendimento das reivindicações do Piauí, principalmente a anulação da nomeação dos srs. Valdemar Leal e Santos Rocha, líderes pessedistas, atualmente na direção da Caixa Econômica do Estado. Caso não seja bem sucedido o sr. Chagas Rodrigues está disposto, segundo declarou, a romper com o presidente da República.

SAO PAULO

SAO PAULO — O deputado Camilo Ascar afirmou, ontem, à imprensa paulistana que defenderá os seguintes pontos-de-vista a respeito da proposta de adaptação da Constituição do Estado ao regime parlamentarista: 1º) São Paulo deverá adaptar-se ao nôvo regime logo após o término do mandato do governador Carvalho Pinto; 2º) se não houver qualquer mudança na Legislação Federal, deverá a eleição do nôvo governador processar-se pelo sistema indireto, isto é, através da Assembléia Legislativa; 3º) sòmente a futura Assembléia terá competência para eleger o futuro governador.

RIO GRANDE DO SUL

PORTO ALEGRE — Prosseguiu, ontem, a reunião que está sendo realizada na capital gaúcha, entre os secretários da Fazenda do Rio Grande do Sul, Santa Catarina e Paraná, na qual são discutidos os problemas econômicos e financeiros dos três Estados sulinos. Entre as várias questões abordadas, foi destacada a da instalação do Banco Regional do Desenvolvimento do Sul.

PERNAMBUCO

RECIFE — O govêrno pernambucano, em duas mensagens enviadas ao Legislativo, acompanhadas de projeto, propôs a concessão de abono provisório, extraordinário, ao funcionalismo estadual. Segundo o primeiro anteprojeto, o abono será concedido na base de 5.500 cruzeiros para os menores níveis até o teto de sete mil cruzeiros.

MINISTRO DARÁ ÁGUA

O ministro da Viação e Obras Públicas, sr. Virgílio Távora, durante a visita realizada, ontem, a Caruaru, prometeu solucionar o problema do abastecimento d'água àquela cidade, até o dia 1º de janeiro vindouro, anunciando ainda, que tomará as medidas necessárias tão logo receba os planos de execução dos serviços locais.

SANTA CATARINA

FLORIANÓPOLIS — O deputado Fernando Viegas apresentou na Assembléia Legislativa catarinense projeto de lei autorizando o Executivo a conceder isenção de todos os tributos estaduais às vítimas das recentes enchentes que assolaram o Vale do Itajaí. A condição de beneficiado será atestada pelo órgão que ficará encarregado de fazer o levantamento das propriedades atingidas.

PUBLICAÇÕES

Recebemos e agradecemos: "Indonésia", "Divulgação" n.º 17; "Crimes e Contravenções" (Distrito Federal) 1956 e 1957; "Crimes e Contravenções (Paraíba) 1956.

CONCURSO "LEIA O DC E VÁ A PORTUGAL"
(SOB OS AUSPICIOS DO CENTRO DE TURISMO DE PORTUGAL E DA UNIÃO PORTUGUÊSA DOS ESTUDANTES DO BRASIL)
CUPOM N.º 33

Nome ....
Nome e enderêço da Faculdade ....
.... Residência ....
....
Cidade .... Estado ....

OBS. — Preencha o cupom com letra legível. Anexe seis cupons correspondentes a seis exemplares seguidos do DIARIO CARIOCA ou DC-BRASÍLIA, e junte um trabalho original (tema livre) sôbre Portugal, com um mínimo de 5 páginas tamanho ofício, dactilografadas em espaço 2. Enderêço — DIARIO CARIOCA — Av. Rio Branco, 25 s/l — E Guanabara Concurso — "Leia o DC e vá a Portugal" Carta Pat. 330.

Projeto desastroso

PASSADA a estupefação dos primeiros dias, começa-se a avaliar, em tôda a sua extensão, o verdadeiro significado do projeto Celso Brant contra o capital estrangeiro e do ato da maioria da Câmara dos Deputados, ao aprová-lo. Pode-se afirmar, sem receio de cair em exagêro, que estamos diante do que poderá vir a ser — caso o Senado não tenha o equilíbrio e o patriotismo suficientes a impedí-lo — uma catástrofe para o Brasil.

Basta deter-se no que significam as inversões estrangeiras no país e em seu papel no desenvolvimento nacional. Isso está à vista em qualquer setor importante da economia. Recentemente, por exemplo, informava-se, oficialmente, que a produção da nova indústria automobilística já se media pelo bilhão e meio de dólares. São centenas de milhares de veículos, garantindo a circulação da produção e da riqueza: se tivéssemos de comprá-los no exterior, deveríamos ter gasto um bilhão e meio de dólares. Ora, é sabido que não os teríamos tido para gastar. Quer dizer que, não fôssem as inversões estrangeiras que permitiram a formação da indústria automobilística, não contaríamos hoje com essas centenas de milhares de veículos, não teríamos, pois, êsse desenvolvimento do qual os pseudo-nacionalistas tentam assumir, muito marotos que são, a paternidade!

Que dizer, então, do enorme papel representado no progresso nacional pelos investimentos estrangeiros em tantos outros setores? Os pseudo-nacionalistas, em sua sêde de demagogia, nada disso enxergam ou fingem não enxergar. Esquecem-se inclusive de que, muito mais, que o aspecto financeiro, é importante, para nós, o know how isto é, os processos tecnológicos dos países mais desenvolvidos e o que êle significa como fator do progresso. Muito mais do que lucros, importa a valorização — pela especialização — da mão-de-obra nacional, cujo nível elevado se deve, indiscutivelmente, à presença, aqui, das emprêsas e investimentos provindos de países altamente desenvolvidos. Muito mais do que lucros, importa a ampliação contínua das possibilidades de emprêgo da mão-de-obra nacional, que estaria aí paralisada, em grande parte, não fôsse o surto de industrialização aberto pelo capital de fora aqui investido. Mas tudo isso é esquecido: aos nacionalistas o que interessa é outra coisa. A uns, aos que servem conscientemente a Moscou, interessa, de fato, arruinar o país, pois o comunismo não pode brotar sôbre a miséria. A outros, aos que fazem a indústria do nacionalismo, interessa a demagogia, que pensam render votos em 1962. Como estão enganados!

Deviam lembrar-se que, ali perto, em Cuba, os que fizeram êsse tipo de jôgo para os comunistas hoje não passam — tão pouco tempo depois — de uma triste e anônima lembrança de sangue, enquanto o voto desapareceu.

Não acreditamos que o bom-senso tenha se eclipsado, neste país e, porisso, não acreditamos que o projeto Celso Brant, tal como está, venha a tornar-se lei. Não podemos deixar de frisar, porém, que a simples aprovação dêsse projeto na Câmara já causou e continuará causando no Brasil males sem conta, inclusive impedindo os programas de ajuda já em pleno andamento, nos Estados Unidos e na Europa. Sim, porque embora os pseudo-nacionalistas finjam ter a ilusão de que vamos receber ajuda estrangeira para ser confiscada por êles aqui, o certo é que os países com os quais tratamos têm responsabilidade no emprêgo do dinheiro de seus povos.

Uma última observação: esperemos que muitos nacionalistas, partidários ou patronos da espoliação do capital estrangeiro no Brasil, apressem-se a trazer ao Brasil os dólares que êles continuam recebendo e depositando em bancos particulares americanos, à revelia de nossa lei fiscal e de nossa receita cambial, e correspondentes às comissões de 7,5% que recebem como intermediários nas compras feitas no exterior pelas emprêsas estatais. E que tragam também — começando por confessá-los — os dólares recebidos ou a receber a título de comissões pelas compras das emprêsas estatais na Cortina de Ferro, dólares pontualmente pagos em contas numeradas (e secretas) nos bancos suíços.

Tratores da 'Cortina' para 500 municípios

Cêrca de 500 prefeitos pediram inscrição para o plano de importação de tratores da Alemanha Oriental, no âmbito da troca por café. Os pedidos de inscrição foram dirigidos ao prefeito Lomanto Júnior, presidente da Associação Brasileira de Municípios.

Segundo os dirigentes da ABM, os tratores que serão objeto desta nova transação com a Alemanha Oriental já têm sua eficiência em nosso país comprovada com o plano-pilôto efetivado em govêrno passado, utilizando-se a mesma sistemática para importação através da troca de excedentes do nosso café pelo IBC.

O QUE QUEREM

Os prefeitos que se dirigiram à ABM aguardam resposta afirmativa da Associação, já que têm planos de desenvolvimento municipal de grande envergadura e pretendem dar às suas populações novos horizontes em matéria de bem-estar, fazendo crescer a prosperidade e a rêde transportadora de bens de consumo.

Em suas solicitações, mostram ao presidente Lomanto Jr. a impossibilidade de dotarem seus municípios de máquinas tão úteis apenas com as disponibilidades orçamentárias. A troca dos tratores da Alemanha Oriental por café não virá, por outro lado, onerar em nada nossa balança comercial, já não sobrecarregada, oferecendo à autarquia cafeeira boa oportunidade para se desfazer de grande parte dos seus estoques atuais.

DISTRIBUIÇÃO

A distribuição dos tratores se faz com absoluta obediência à ordem de inscrição das Prefeituras, havendo, para tanto, um trabalho especial na ABM para êsse setor, supervisionado pelo prof. Miranda Pereira, diretor-executivo da entidade. O primeiro programa de importação dessas máquinas beneficiou vários Estados. Treze municípios sergipanos foram beneficiados e seus prefeitos já iniciaram vários planos de ação de grande vulto, abrindo novos caminhos para o desenvolvimento de inúmeras atividades, principalmente as ligadas à agricultura.

O trabalho iniciado pela ABM tem o mérito de efetivar uma transação normal, sem que as comunas dependam de favores de quem quer que seja, mas apenas se valendo de um direito líquido. Nos próximos dias, quando chegar a esta capital, o prefeito Lomanto Jr., presidente da ABM, falará à imprensa sôbre a importante operação.

Indústria paulista confia no Senado

O presidente do Centro e da Federação das Indústrias de São Paulo, sr. Antônio Vevisate, afirma q euo projeto de lei que regulamenta a saída dos lucros obtidos no Brasil pelo capital estrangeiro vai parar nosso desenvolvimento e manifestou a esperança "de que o Senado saberá, com seu alto espírito patriótico, evitar que se cometa êsse crime contra o futuro econômico do Brasil".

"Somos favoráveis à regulamentação da entrada de investimentos estrangeiros no Brasil — afirma o líder da indústria paulista — bem como à disciplinação da remessa de lucros para o exterior, mas não podemos concordar, em hipótese alguma, com um regime que desestimula os investimentos estrangeiros, de que precisamos vitalmente".

S. PAULO REAGE

Os meios econômicos paulistas estão reagindo de várias formas à lei aprovada sôbre a limitação da remessa de lucros a dez por cento do capital estrangeiro aplicado no Brasil.

— O Brasil precisa de investimentos estrangeiros, principalmente na sua fase atual de desenvolvimento. O projeto aprovado, sem distinguir o falso investimento do legítimo capital estrangeiro que deseja entrar no país, fecha nossas portas a todos, com um sistema que só existe nos países de economia estatal, totalitária e socialista, afirma o sr. Devisate.

Informou também que o Centro das Indústrias e a Federação das Indústrias de São Paulo estão estudando o assunto, para oferecer elementos que esclareçam a opinião pública e os meios técnicos sôbre os inconvenientes da aprovação do projeto.

— A Federação das Indústrias de S. Paulo pode falar insuspeitamente, diz o sr. Devisate: há muito ela vem se batendo pela modificação da Instrução 113 da Sumoc, que instituiu o regime discriminatório contra o capital nacional em relação ao de procedência estrangeira. Várias vêzes batemos à porta do Executivo e do Legislativo federal, pedindo a regulamentação do capital estrangeiro no Brasil, de forma a só terem entrada os investimentos que visem a colaborar para nosso progresso. Temos assim incontestável autoridade para declarar atentatório aos interêsses da economia nacional o projeto aprovado pela Câmara.

CONCLUSÕES DA 1a. PÁGINA

Conselho . .

sam no fim de semana. A repulsa geral, que está se ampliando, ao substitutivo aprovado pela Câmara, poderá antecipar um pronunciamento do Senado, que tratará de desfazer os efeitos negativos da regulamentação com urgência, contrabalançando o mal-estar que começa a dominar os meios econômicos e financeiros.

Repercursão

As agências de notícias chegaram a anunciar ontem que o Fundo Monetário Internacional vai reter as parcelas de financiamentos concedidos ao Brasil, em conseqüência da alteração violenta nos critérios de retôrno de capital.

Na Europa, segundo informações que estão circulando, os créditos negociados recentemente pelo Brasil deverão sofrer também as conseqüências da medida e das decisões que o FMI vier a tomar. Os investidores particulares europeus, como os americanos, mostram preocupação com os destinos do Brasil.

EUA querem . . .

ATOS DE VIOLÊNCIA

As Fôrças Armadas que reafirmaram seu "apôio inflexível" ao govêrno de Joaquim Balaguer, abriram fogo contra umas mil mulheres que percorriam a parte comercial da capital em manifestação pela "destrujillização" consubstanciada no afastamento de Balaguer, que foi pôsto na presidência por Rafael Trujillo há cêrca de dois anos.

As tropas também abriram fogo perto do hospital de São Francisco de Assis, em cujas paredes, se viram pelo menos 18 perfurações. Um homem chamado Francisco Diaz, de 23 anos, ficou gravemente ferido ao comparecer em auxílio de uma mulher e explodir uma bomba de efeito moral junto a êle. Os disparos estremeceram a parte comercial da cidade, criando um ambiente de extrema tensão. As mulheres que foram dispersadas à bala, reagruparam-se gritando "assassinos, assassinos".

E' a seguinte a nota do Departamento de Estado norte-americano:

O govêrno dos Estados Unidos deseja sinceramente que a República Dominicana leve a feliz têrmo as suas gestões para estabelecer um govêrno democrático.

Os Estados Unidos juntaram-se às outras nações americanas no reprovar mediante sanções coletivas, o regime do generalíssimo Trujillo. Desde a morte dêste, os Estados Unidos apoiaram, por todos os meios adequados, uma rápida transição para o govêrno democrático.

A resistência contra as tentativas dos irmãos do falecido ditador para restaurar a dominação totalitária teve tôda a nossa aprovação e simpatia.

Pretendemos continuar dando nosso apôio a todo esfôrço pacífico para garantir a liberdade do povo dominicano.

Acreditamos em que é de suma importância que o povo da República Dominicana continue trilhando a senda da democracia e desejamos que todos os dominicanos de boa-vontade procedam com moderação e sentido de responsabilidade ao procurarem os meios políticos que possam assegurar ao país um futuro verdadeiramente democrático" (USIS-UPI-DC)

Militares .

defendido por êle que, em última análise, representaria o do govêrno, de vez que coincidia totalmente com os dos demais ministros militares.

Assim, o pronunciamento em contrário do comandante do I Exército teria sido prèviamente estudado, inclusive em suas conseqüências, que só a partir de hoje surgirão.

"Amarelinhos"

Por outro lado, um oficial-general, em recente contato mantido com o titular da Guerra, afirmou que as divergências surgidas por vêzes entre chefes militares têm por motivo a falta de coordenação sôbre os pronunciamentos ante a situação nacional.

Êsse oficial-general sugeriu ao gen. Segadas Viana o retôrno dos "Amarelinhos" — as Notas Especiais de Informação — criadas pelo mal. Henrique Lott e criticada por vários órgãos de imprensa, extintas pelo mal. Odylio Denys logo após assumir o Ministério. O gen. Segadas Viana teria prometido estudar o assunto, manifestando-se pela volta dos "Amarelinhos".

Férias

Enquanto isso, o comandante do I Exército, gen. Osvino Ferreira Alves, anunciou ontem seu licenciamento por 10 dias, que passará no Sul do país.

Durante êsse tempo, responderá pelo comando do I Exército o comandante da 1a. Região Militar, gen. Jair Dantas Ribeiro, que já está devidamente ciente disso.

Coincidentemente, ontem retornou ao seu comando, no Rio Grande do Sul, o gen. Oromar Osório, que passou uma semana no Rio, por motivos particulares.

Congo: . . .

discutiu a aprovou a proposta da ONU, resultante de reunião de representantes dos países que mantêm contingentes aéreos no Congo. Resolveram os aludidos representantes reorganizar a fôrça aérea da ONU naquela região, de modo a torná-la mais eficiente e menos despendiosa.

— Face a essa resolução — declara a nota do ministro — o Comando da Fôrça da ONU, no Congo, decidiu que o esquadrão de transporte, atualmente equipado com aviões C-47 e integrado por aviadores da Argentina, Brasil, Canadá, Etiópia, Índia e Noruega, seja compôsto de militares de um só país, havendo revezamento cada seis meses, e sugerindo que o Brasil seja o primeiro país a cumprir tal missão em 1962. Desta forma, a FAB terá os encargos do comando, operação e manutenção do referido esquadrão de transporte, a partir de 1 de fevereiro de 1962. Êste esquadrão, que há cêrca de dois anos, conta com pilotos brasileiros, será, a partir de 1 de fevereiro próximo, comandando por um tenente-coronel-aviador.

Mercado . . .

vor de uma lei que regulamente a saída dos lucros, "porém em moldes que atendam aos altos interêsses da nação".

APELO AO SENADO

Pedem a regulamentação da remessa de lucros "sem desestimular a vantajosa participação do capital estrangeiro no desenvolvimento econômico do país".

Termina dizendo que "esperam que o Senado Federal, examinando a matéria com a sua habitual serenidade, rejeitará totalmente o projeto, em benefício da economia brasileira".

Brasil da . . .

considerada o problema internacional mais urgente, em vista da simples consideração que ela não tem sentido e nem solução em face da corrida de armamentos. E', portanto, indispensável que os homens de Estado e os diplomatas das grandes potências examinem os pontos de fricção sem esquecer igualmente que êles constituem aspectos importantes, mas acessórios, da questão realmente vital para a paz, que é o acôrdo sôbre o desarmamento geral e completo.

Sôbre o assunto a declaração americana em Genebra, fêz alusão às "esperanças do mundo de controlar a ameaça de guerra e de progredir no sentido de atingir o objetivo das Nações Unidas, de realizar o desarmamento geral e completo". O texto soviético afirma que "o govêrno soviético está pronto a fazer uma nova tentativa, tendo em conta que as três potências que participam das negociações proclamaram que o seu objetivo é o desarmamento completo.

Quanto à posição dos países "neutralistas" ou "não alinhados", ela pode ser resumida pelo que foi dito recentemente em Belgrado: "o desarmamento é uma necessidade imperativa e a tarefa mais urgente da humanidade. Uma solução radical dêsse problema, que se tornou uma necessidade urgente no estado atual dos armamentos, não pode, no pensar unânime dos países participantes, ser realizada, a não ser dentro do desarmamento geral, completo e controlado estritamente do plano internacional.

BARRETO CONTESTA NOTÍCIAS

O presidente do Supremo Tribunal Federal, ministro Barros Barreto, em nota divulgada através da Agência Nacional, disse que não fêz qualquer reparo sôbre a ausência da citação do nome do presidente da República, no discurso do brigadeiro Pedroso Hardman, no aniversário intentona comunista conforme noticiou o DIARIO CARIOCA.

Na nota, que foi encaminhada ao ministro da Aeronáutica, brigadeiro Clóvis Travassos, esclarece que, no momento em que o brigadeiro Hardman, no Cemitério de São João Batista, fazia a sua oração, êle se dirigia ao presidente e lembrava que conhecia o orador desde tenente, e que era êle neto, pelo lado materno, do senador pela Paraíba, Cunha Pedroso.

PRESTIGIADO O PRESIDENTE DA PETROBRÁS

Tendo em vista rumores, segundo os quais o engenheiro Geonísio Barroso, presidente da Petrobrás seria afastado daquelas funções, todos os chefes de unidades industriais e departamentos dessa emprêsa enviaram, ontem, telegrama ao presidente João Goulart mostrando-se temerosos da concretização de tais informações.

Salientaram que a Petrobrás, pela primeira vez, em sua existência, tem um presidente saído de seus próprios quadros "circunstância que demonstra o amadurecimento na gestão de seus destinos, a exemplo do que sucede nas grandes emprêsas de petróleo que alcançam êxitos graças à continuidade administrativa e à especialização técnica".

MEDIDA PREJUDICIAL

Afirmam os chefes de unidades que a emprêsa está atravessando período de excepcional rendimento, "o qual seria certamente quebrado com a modificação de sua direção".

Itamarati define política cultural

A atividade cultural do Itamarati deixou de ser uma atividade adjetiva, um mero ornamento, para tornar-se um importante instrumento na formulação e execução de nossa política exterior — disse ontem, em entrevista concedida aos jornalistas, o chefe do Departamento Cultural e de Informações do Ministério das Relações Exteriores, ministro Lauro Escorel de Morais.

Nessa entrevista, convocada com vistas a fixar as bases e projetos da política cultural brasileira no cenário internacional, o ministro referiu-se aos aspectos mais importantes da [illegible] que o Departamento Cultural e de Informações ocupa atualmente no seio do Itamarati, o sentido e o alcance da presente política cultural brasileira e os seus objetivos para o ano de 1962.

PAPEL DO DEPARTAMENTO

— Não é mais preciso assinalar a importância que o Departamento Cultural e de Informações, com suas três subdivisões (Divisão Cultural, Cooperação e Informações), vem assumindo em parte graças aos esforços do meu predecessor, ministro Vladimir Murtinho. O nôvo [illegible] prosseguiu o ministro Escorel — em que o Brasil ganhou, nesses últimos tempos, novas áreas de ação e de contato, tornando imperativo o alargamento da ação cultural. Isso fêz com que o Departamento Cultural e de Informações fôsse assumindo importância cada vez maior no próprio Itamarati e que o chefe dêsse Departamento fôsse chamado, inclusive, a integrar a Comissão de Planejamento Político.

COLONIALISMO E ISOLAMENTO CULTURAL

A política cultural do Itamarati, como não podia deixar de ser, está intimamente vinculada aos postulados de nossa política exterior, política pacifista, política baseada na consciência da interdependência dos povos, política dedicada à segurança, ao bem-estar do povo brasileiro e objetivando o desenvolvimento econômico. Daí, a política cultural brasileira ser norteada por dois objetivos: "lançar pontes de entendimento e compreensão entre o Brasil e todos os povos do mundo" e captar no exterior os conhecimentos, as técnicas, os valores, indispensáveis ao nosso desenvolvimento.

— Temos, assim — explicou o ministro Escorel — uma política de cooperação — o Brasil levando aos demais povos as manifestações fiéis da cultura brasileira, e o Brasil aprendendo do exterior os conhecimentos necessários ao nosso projeto de desenvolvimento nacional. Dois extremos repugnam à nossa atual política cultural: o colonialismo cultural, de um lado; e o isolacionismo ou exclusivismo cultural, de outro.

PLANOS PARA 1962

Para o ano vindouro, prosseguiu o ministro Lauro Escorel em sua explanação, depois de ter feito menção ao lema "Educação para o Desenvolvimento", o Brasil tem no plano cultural perspectivas, tantas são as solicitações. Daí, estar o Departamento Cultural e de Informações ativamente empenhado em traçar uma escala de prioridade, concentrando o impacto em dois ou mais projetos mais importantes. Há que considerar, também, dois setores: nossas relações com o mundo industrializado e as relações com as nações subdesenvolvidas. Junto a essas, o Brasil deve ocupar uma função de mediador, na medida em que, em muitas áreas, tanto o colonialismo, como outros fatôres, concorreram para deteriorar os valores autênticos da civilização ocidental. Além disso, o Brasil tem junto aos países subdesenvolvidos uma comunhão de idéias e de interêsses que não pode ser ignorada.

BOLSISTAS AFRICANOS

Foi nesse sentido — frisou o ministro Escorel — que o Brasil concedeu bôlsas de estudo a vários estudantes africanos, em particular da Nigéria, do Senegal e de Gana. Farão estágio na Universidade da Bahia, onde estarão perfeitamente ambientados. Consistem em bôlsas de aperfeiçoamento e bôlsas de formação, compreendendo o curso universitário completo.

Os bolsistas deverão chegar em Salvador ainda êste mês. Serão encaminhados para o Centro de Estudos Afro-Orientais, onde deverão cursar um semestre intensivo de português e fonética, ministrado pelo professor Nélson Rossa. A seguir, participarão de um ciclo de conferências sôbre cultura e civilização brasileira. Outrossim, sob a orientação de monitores, o grupo manterá estreitos contatos humanos. Em março de 1962, conforme as preferências de cada um, serão conduzidos para várias universidades. Cada bolsista receberá a importância de Cr$ 20.000,00 mensais.

CENTROS DE ESTUDOS BRASILEIROS

Outro aspecto diz respeito à atividade cultural do Departamento Cultural e de Informações na América Latina. O Itamarati dispõe em numerosas capitais sul-americanas de focos de cultura brasileira. São os chamados "Centro de Estudos Brasileiros". Em breve, o Itamarati deverá abrir novos Centros, um em Quito, e, outro, em Lima.

Cabe à Divisão de Difusão do Departamento Cultural e de Informações a organização de exposições. Nada menos de nove exposições sôbre motivos brasileiros circulam atualmente pelo mundo, e várias estão sendo preparadas. Inclusive uma, destinada ao [illegible], que vai ser a maior exposição que já foi feita, até hoje, sôbre arte brasileira.

Essa exposição — disse o ministro — vai dar ao povo europeu uma visão da evolução da cultura brasileira, desde a fase pré-cabralina até hoje, passando pelo barroco. Terá lugar em Paris, em outubro de 1962.

Outras exposições estão sendo organizadas: uma itinerante, sôbre Brasília, para a África, outra, a realizar em fevereiro de 1962, em Minneapolis.

OUTROS ASPECTOS

Com a colaboração do Ministério da Educação, será aberta a partir de abril do ano vindouro, a Casa do Brasil em Madri. Outro plano, e que já vem sendo pôsto em prática, é a aplicação do sistema do leitorado — que consiste em aproveitar como leitores, no estrangeiro, sôbre assuntos brasileiros, os estudantes brasileiros nas universidades estrangeiras. Finalmente, [illegible] o intercâmbio cultural com os países socialistas. O Brasil, que já assinou importante acôrdo com a Polônia, tem em vista acôrdos com a Iugoslávia, a Hungria, a Bulgária e outras nações.

LEILÃO DE ANIMAIS APREENDIDOS

O Serviço de Divulgação da Secretaria Geral de Agricultura informa que, dia 11, às 10 horas, no Hospital de Veterinários, será realizado o leilão dos animais apreendidos na via pública: um cavalo baio, avaliado em Cr$ 1 mil; uma égua castanha valendo Cr$ 1.500; outra égua castanha-alazã valendo Cr$ 1.200; e mais dois cavalos baios, ambos avaliados em Cr$ 1 mil. Os animais nunca foram procurados pelos donos.

GARIMPEIROS INVADIRAM A FAZENDA

VITÓRIA — Os garimpeiros que invadiram, há dias, a fazenda de Florêncio Bessoni, em Vila Pancas, município de Colatina, atingem agora a mil, e alegam que, embora se tivessem oferecido para trabalhar ganhando 40% do resultado da lavra, nada obtiveram até agora.

Segundo apurou a reportagem, a família Bessoni retirou, êste ano, Cr$ 650 milhões em pedras preciosas do local. Os garimpeiros fazem parte de uma população de mais de mil pessoas, incluindo mulheres e crianças. No entanto, construíram apenas algumas casas. (Transpress-DC)

Borges com operários e estudantes: S. Paulo

SAO PAULO — Para "manter contatos pessoais e colher impressões sôbre a Frente Nacional de Libertação", está nesta capital o governador de Goiás, sr. Mauro Borges, que, durante a homenagem que recebeu na Assembléia Legislativa, considerou "gravíssima" a situação nacional, "pelo caráter transitório das soluções dadas aos problemas fundamentais do país", e reiterou êsse ponto-de-vista na conferência feita à noite, para os estudantes do Centro Acadêmico Onze de Agôsto.

Recebido pelo governador Carvalho Pinto, com quem almoçou no Palácio dos Campos Elísios, o governador goiano, além de ser homenageado na Assembléia Legislativa, foi até S. Caetano do Sul, onde foi homenageado pela Câmara Municipal e visitou o bispo de Santo André, d. Jorge Marcos de Oliveira, com quem manteve demorados contatos sôbre a situação no país e, particularmente, do chamado triângulo ABC paulista, cujas atividades sindicais são, a rigor, orientados pelo religioso.

CONSTITUINTE COM PLEBISCITO

Falando sôbre o momento político, o governador goiano afirmou ser favorável à convocação de uma Constituinte, entendendo, porém, que uma medida dêsse porte só pode ser tomada através de uma consulta ao povo, "um plebiscito que poderia ser realizado concomitantemente com o pleito de 1962".

Após responsabilizar os homens do atual govêrno pela situação gravíssima que o país atravessa, afirmou acreditar que "os problemas administrativos da nação não são bem conduridos pela estrutura do Gabinete, constituído em decorrência de uma combinação destinada a superar uma crise nacional".

Ao atender um pedido de definição objetiva do que seja a Frente Nacional de Libertação, disse que: trata de "um movimento destinado a aglutinar tôdas as fôrças progressistas e nacionalistas do país".

NOS SINDICATOS

Ontem, à noite, o sr. Mauro Borges foi ao Sindicato dos Metalúrgicos, onde proferiu uma conferência para líderes estudantis e sindicais. Notícias não confirmadas diziam que, na parte da tarde, o governador goiano se avistara com o cardeal Carlos Carmelo de Vasconcelos Mota, arcebispo de São Paulo.

Apesar de ter visitado o ABC paulista — que congrega mais de um milhão de operários — e ter mantido contato com os estudantes, o sr. Mauro Borges não fêz nenhuma declaração ou revelação sensacional, como se anunciava logo após sua chegada.

BRASIL E ARGENTINA: MOVIMENTO

Seguindo a tática adotada no Brasil, as classes trabalhadoras argentinas já perceberam que "sòmente a unidade impedirá que a América Latina se torne instrumento do Pentágono", escreve o correspondente do jornal tcheco, "Rude Pravo", em Buenos Aires.

. "Como no Brasil, onde a Frente de Libertação Nacional se uniu com tôdas as fôrças progressistas, a classe trabalhadora argentina aumenta sua disposição para a luta".

O aparecimento da FLN brasileira coincide com a campanha — que acaba de obter aprovação no Congresso — para a limitação da transferência dos lucros obtidos pelo capital estrangeiro a dez por cento.

Conclusões da 10.ª pág.

Tony comeu . . .

apressou-se em ir saborear a feijoada brasileira.

Tony sentou-se entre o sr. Carlos Lacerda e o deputado Lopo Coelho, conversaram muito enquanto comiam, e assinou autógrafos para os convidados, inclusive para o governador.

A saída do ator, após o almôço, foi garantida por policiais, que o conduziram até o carro que o levou para o hotel.

Têrça-feira . . .

"Os proprietários de jornais e revistas comunicaram ao diretor do DNT, dr. Nelson Marcondes do Amaral, estar marcada uma assembléia-geral das emprêsas para a próxima segunda-feira, quando serão examinadas as reivindicações dos profissionais da imprensa.

"Ficou decidido por empregadores e empregados que as negociações diretas entre os dois Sindicatos serão aceleradas, envidando-se todos os esforços para uma solução até quarta-feira da próxima semana.

"O diretor do DNT salientou que inexiste, até agora, qualquer impasse nas negociações diretas entre os interessados, fazendo votos no sentido de que cheguem a bom têrmo como nos anos anteriores".

Imóvel . . .

uma conversa que êle teve com o sr. Carlos Lacerda, em virtude do veto opôsto à emenda. O governador prometeu enviar, pròximamente, à Assembléia Legislativa mensagem nesse sentido, atendendo não sòmente ao apêlo do deputado como à reclamação geral que a tributação do impôsto predial vem provocando desde que foi incluída no projeto do aumento de vencimentos.

Cidade em . . .

feito há 12 anos, em Madureira, de onde passou para o Engenho de Dentro, Pilares e, finalmente, se instalou no Méier. Êste é o mesmo armado há doze anos, só que foi complètamente modificado e aperfeiçoado, com a inclusão de novas peças e aplicação de técnicas novas.

O presépio ontem inaugurado permanecerá no Jardim do Méier até o último domingo de janeiro, estando aberto à visitação diàriamente, das 16,30 às 22 horas. Durante os festejos natalinos, aos sábados e domingos, o horário será especial.

Como o espetáculo se destina a ajudar no andamento das obras da Igreja Imaculada Conceição e São Sebastião do Engenho de Dentro, as visitas são feitas mediante a compra de ingressos que custam Cr$ 20, para adultos, e Cr$ 10 para crianças e estudantes. Com êste dinheiro terão prosseguimento as obras não só da matriz como, também, de um centro educativo e de assistência social, que ficará situado sob o templo. A construção — um prédio de dois andares — já consumiu dois milhões de cruzeiros e serão necessários outros trinta e oito milhões para que seja concluída.

CELSO NÃO ACEITA AS MUTILAÇÕES

O sr. Celso Furtado, superintendente da SUDENE, declarou em Salvador ontem que as emendas introduzidas no plano de salvação do Nordeste, pelo senador Argemiro Figueiredo, são completamente inaceitáveis.

Duas emendas o sr. Celso Furtado considera capazes de comprometer irremediàvelmente todo o esfôrço para tirar o Nordeste do subdesenvolvimento econômico e social: uma é a proibição à SUDENE para executar qualquer obra; a outra proíbe os planos de colonização com deslocamento de populações.

Durante todo o dia, o prefeito de Recife, sr. Miguel Arraes desenvolve atividades junto a líderes sindicais, estudantes, intelectuais, para fazer um movimento de opinião em defesa da SUDENE, ameaçada pelas emendas do sr. Argemiro Figueiredo, no Senado.

"Sabemos, diz o sr. Arraes, que o plano diretor da SUDENE não resolverá todos os nossos problemas, mas é o começo de um trabalho que está sendo feito pela redenção da gente nordestina".

Onde estão os líderes

COM angústia dirigimos uma pergunta aos nossos leitores: onde estão os líderes dêste país? Como pode viver uma nação em que se omitem ou são derrotados os que são capazes de orientá-la com acêrto e prevalecem as opiniões dos insensatos, dos demagogos, dos mal-intencionados?

Em apenas uma semana as duas Casas do Congresso deram expressivas demonstrações dessa ausência de comando e da confusão que impera na vida brasileira.

No Senado foram aprovadas emendas do sr. Argemiro de Figueiredo, das quais o mínimo que se pode dizer é que representam o atestado de óbito da SUDENE e um golpe de morte nas esperanças do Nordeste. E' a insistência do político profissional em manter uma ordem econômico-social que está superada e que deverá ser substituída imediatamente, pela ação dos homens do govêrno, antes que o seja pelos homens da revolução.

Mas o sr. Argemiro de Figueiredo parece não compreender nada disto. Só se preocupa com as gordas verbas através das quais o desmoralizado DNOCS tem feito a felicidade de tantos deputados, senadores, prefeitos e chefetes políticos. Ah! Preocupa-se, também, em conservar os currais eleitorais, opondo-se à transferência, pela SUDENE, dos lavradores das regiões áridas para outras mais promissoras. E' coisa que não interessa ao sr. Argemiro de Figueiredo, pois poderia acarretar-lhe a perda de algumas centenas de votos nas próximas eleições.

Na Câmara, ao contrário do Senado, foi votado um projeto-de-lei extremamente "avançado", a pretexto de disciplinar a remessa de lucros para o exterior. O substitutivo aprovado (de autoria daquele sr. Celso Brant que se notabilizou no caso da distribuição de bôlsas escolares, ao tempo do ministro Clóvis Salgado, cujo gabinete chefiava), é, realmente, extremamente "avançado". Disciplina com tanto rigor a remessa de lucros para o estrangeiro que não haverá mais investidor de fora que envie para cá o seu dinheiro. O projeto Celso Brant atinge plenamente o seu fim — não sairão mais dólares dêste país, e por uma razão muito simples: porque não mais entrarão, também, sob a forma de investimentos úteis à nossa economia.

Teremos que desenvolver-nos sòzinhos, fabricando dinheiro. Agora é que se vai ver se o Brasil é ou não um país prodigioso, onde tudo acontece, até mesmo uma maioria parlamentar eventual e alucinada preferir aprovar o projeto demagógico de um Celso Brant, relegando o substitutivo do eminente Daniel Faraco.

A inversão de valores é um sinal dos tempos, mas assim já é demais. Onde anda essa gente com a cabeça? Que futuro estão preparando para êste país?

E os líderes que não são da esquerda, onde estavam, que atitude tomaram ante a ameaça (logo confirmada) da aprovação do projeto Celso Brant, violentamente empurrado pelo pequeno, mas ativo e barulhento, grupo "nacionalista"? Êsses líderes — muitos dêles, pelo menos — aderiram depressa ao projeto, pois ficaram com mêdo de serem chamados de "entreguistas" e de constatarem que não tinham liderados. E' tudo ficção!

O Que se Diz

... QUE o "premier" Tancredo Neves queixava-se ontem em Brasília da má sorte que o vem perseguindo, não pròpriamente pelos desmantelos do govêrno, nem pelo vendaval que destelhou sua residência no "Ipê", mas pelo fato de um ladrão ter furtado o peru do seu Natal, que era de estimação...

•

... QUE depois de terem acabado de fato com o DASP, retirando-lhe a perrogativa de elaborar o Orçamento, querem agora acabá-lo de direito, através de projeto de lei em andamento na Câmara...

•

... QUE a Federação das Indústrias de S. Paulo protestou agora contra o projeto Sérgio Magalhães sôbre capitais estrangeiros, mas há cêrca de um mês enviou memorial ao presidente da República pedindo exatamente as medidas consubstanciadas naquela proposição...

•

... QUE com o nôvo impôsto predial os inquilinos de uma "vila" na Mangueira, que ainda pagam o aluguel de Cr$ 160, terão de contribuir mensalmente para o fisco estadual com Cr$ 1.600, isto é, precisamente dez vêzes mais...

•

... QUE para uma receita de 439 bilhões o Orçamento de 1962 fixa a despesa em 573 bilhões, com um "deficit" de 134 bilhões, que representam mais de 30% da arrecadação do país no próximo exercício, o que assegura a continuidade e a expansão do surto inflacionário...

Desmoralizando o regime

DANTON JOBIM

O deputado Pedro Aleixo protestou ontem na Câmara, em têrmos dramáticos, contra o fato de não haver sido colocado ainda na ordem-do-dia o projeto de Lei Complementar. Acha-se êste há mais de vinte dias sôbre a Mesa sem que se lhe dê curso.

Segundo algumas fôlhas, o líder Paulo Pinheiro Chagas respondeu ao seu colega udenista que havia outros projetos mais urgentes a serem examinados pela Câmara. Se é verdadeira essa afirmação do líder, parece-nos estranhíssima. Haverá lei mais urgente do que a que vai disciplinar o funcionamento do regime?

Em todo caso, como quase todo mundo está maluco neste país, não seria impossível que um homem da inteligência do sr. Pinheiro Chagas, no seu natural ajuizado, tenha sido picado pela môsca da insensatez. E' uma loucura epidêmica, essa que atacou os nossos parlamentares. Vimos isso quando a Câmara, de surprêsa, votou maciçamente o projeto xenófobo sôbre a remessa de lucros, que condena o Brasil a fechar a única porta por onde poderá entrar sangue nôvo para a combalida economia nacional.

•

POR outro lado, o sr. Almino Afonso, líder petebista, assegura que chefiará a derrubada do Gabinete se ficar apurado que o sr. Tancredo Neves, virando leão de repente, deu um telefonema para o Rio de Janeiro em que, segundo ouvidos indiscretos, teria injuriado a Câmara e prometido derrubar o projeto da remessa de lucros no Senado.

Sem dúvida, o "premier" encaixou uma tremenda derrota. Mas neste parlamentarismo de encomenda, sofrerá outras sem que se julgue forçado a abrir uma crise ministerial.

•

ALIÁS, que é que aconteceria se se abrisse a crise?

A bola seria devolvida ao presidente da República, que tiraria do bôlso do colete um nôvo Tancredo, depois de um pequeno trabalho do sr. Balbino entre os deputados, com a garantia de nomeações e outros favores. Talvez o senhor Goulart aproveitasse para desarquivar o famoso médico "muito estimado em Pôrto Alegre", que êle quis fazer primeiro-ministro logo que chegou ao Alvorada.

O sr. Almino Afonso ficaria radiante com isso, é verdade, mas o regime é que se ia por água abaixo.

•

MUITOS esperavam que a Câmara aproveitasse uma oportunidade qualquer para fazer valer seus direitos na forma do Ato Adicional, dando férias ao "premier". Qual, nada, o "premier" está tão parafusado na cadeira que lhe deram, quanto o sr. João Goulart, uma vez que os deputados não sabem quem é que vão levar para o gabinetezinho que o simpático político mineiro ocupa nas dependências do Palácio do Planalto. Mal com Tancredo, pior sem êle. Tancredo todos conhecem. O nôvo primeiro-ministro indicado pelo doutor Jango, êsse há de ser de sua estrita confiança, talvez mesmo o facultativo ilustre de Pôrto Alegre, cujo nome não nos acode à memória.

•

ALGUÉM dizia no tempo do estado-de-guerra, que Getúlio inventara para preparar o advento da ditadura: "No Brasil se desmoraliza tudo; desmoralizou-se o estado-de-sítio, desmoralizou-se o estado-de-emergência e agora se está desmoralizando o estado-de-guerra".

Agora está sucedendo o mesmo. Desmoralizou-se o sistema parlamentar, que se pratica na Europa inteira com seriedade e no qual o doutor Pila e tantos outros brasileiros ingênuos punham as suas melhores esperanças.

A Notícia em Flagrante

1 Grupos do PDC estão preparando uma reunião para o dia 16, em Taubaté, São Paulo, visando à "formulação preliminar" do que se chamaria a "nova linha revolucionária" do partido. A nova linha incluiria uma reforma agrária radical, com expropriação de terras; uma reforma bancária, com expropriação de bancos estrangeiros; uma reforma da estrutura das emprêsas, com expropriação de lucros considerados extraordinários e outras reformas com as respectivas expropriações. Os srs. Franco Montoro, Paulo de Tarso e Nei Braga estarão presentes.

2 O sr. Sérgio Armando Frazão não vai demorar muito no cargo. Há uma conspiração no Planalto contra êle. O motivo é a posse do IBC, que vários grupos estão desejando.

3 O inspirador do Movimento Centro Esquerdista liderado pelo sr. San Tiago Dantas é o sr. João Goulart.

4 A comissão de redação do programa da Frente de Libertação Nacional está decalcando êsse programa do manifesto lançado há quase trinta anos pela Aliança Nacional Libertadora. O slogan da ANL era "Pão, Terra e Liberdade". O da FLN será "Terra, liberdade e autodeterminação".

Aliás, quando se cogitou de instalar, sob inspiração comunista, a Frente de Libertação, o nome escolhido para ela era Aliança Nacional de Libertação, cuja sigla seria exatamente a da antiga ANL. Mudaram o nome por "questões de ordem tática".

5 Da senhora Cora Martins Lopes que é a chefe de Relações Públicas da Estrada de Ferro Central do Brasil recebemos o seguinte:

"Na seção "A Notícia em Flagrante" de 30 de novembro passado, foi publicada uma nota referente a uma viagem do ator Tony Curtis, de São Paulo para o Rio. Em relação à mesma, queremos informar: Êsse ator e seus acompanhantes viajaram pela Central do Brasil, no dia 29 do mês findo, pelo trem da carreira, de prefixo DP-4, com passagens pagas, em número de sete, em um dos carros dormitórios normais da sua composição.

As passagens de números 8.275 a 8.282 e os bilhetes de leito de números 2.062, 2.065 e 2.226 a 2.229, foram adquiridos em São Paulo".

6 De regresso da conferência do GATT, chegará segunda-feira ao Rio, o ministro da Indústria e do Comércio, sr. Ulisses Guimarães. O avião é esperado entre oito e dez horas da manhã.

7 O presidente da COFAP reuniu-se ontem no Ministério da Indústria e do Comércio, com técnicos oficiais e representantes dos frigoríficos a fim de discutir os problemas do preço interno e da exportação da carne.

O encontro foi demorado e muito cordial.

8 O general Oromar Osório retornou ontem ao Sul, após uma semana no Rio, motivada pelo falecimento de um familiar. Com embarque marcado para as 10 horas da manhã, o oficial-general com comando no III Exército só conseguiu embarcar às 12,15, devido a ligeira confusão havida com o "Boeing" que trazia dos Estados Unidos uma delegação para assistir às reuniões do Movimento do Rearmamento Moral. Uma passageira que também estava no aeroporto, ante a irritação do general Oromar, afirmou a outro em tom de blague: "mais uma vitória do imperialismo ianque..."

9 A deputada Ivete Vargas é quem controla agora a Fundação da Casa Popular.

10 O presidente João Goulart ficou irritadíssimo com o discurso do brigadeiro Hardmann no Cemitério de São João Batista. Motivo: o brigadeiro elogiou o parlamentarismo e o Ato Adicional. Daí ter reclamado contra o brigadeiro, que não se dirigira às autoridades presentes no início de seu discurso. Mas o brigadeiro estava a coberto de qualquer censura, pois cumpria, assim procedendo, um artigo regulamentar da Aeronáutica.

O sr. João Goulart teve que recolher a punição já engatilhada.

11 Poucas vêzes um diplomata sairá para um nôvo pôsto tão entusiasmado quanto vai o sr. Vladimir Murtinho para o Japão. O nôvo ministro-conselheiro em Tóquio só lamenta não saber ainda o japonês, que começou a estudar a 20 anos, mas logo interrompeu, a conselho de um velho embaixador, quando o Brasil entrou em guerra com o país do Sol Nascente.

12 Diz Roberto Burle-Marx que já não pode ficar muito tempo fora do Brasil. Dá-lhe logo saudade da bagunça nacional.

13 Na véspera de falar no Cemitério de São João Batista, nas comemorações da Intentona comunista de 35 o sr. San Tiago Dantas foi o orador oficial na inauguração, no Museu de Arte Moderna, do festival de cinema russo.

14 Na próxima quarta-feira deverá ser fundada uma entidade das classes produtoras, nos mesmos moldes do CONCLAP. Seus idealizadores pensam levantar 50 milhões de cruzeiros mensais, para lhe dar cobertura de propaganda e de que mais se fizer necessário. O Sindicato dos Lojistas do Rio comparecerá à reunião como observador.

15 Corria ontem no Planalto que na próxima semana "estourará uma verdadeira bomba no País. Essa — bomba — está sendo preparada, com todo o sigilo, em Brasília, pelo presidente da República e pelo primeiro-ministro.

16 De um especialista no assunto: se a imprensa sensacionalista não fizesse de cada incidente sôbre terras uma "revolução de camponeses" seria mais fácil tratar o problema agrícola no Brasil. Após a observação, ainda lembrou: tôdas as "revoluções": Paraná, Nordeste, Estado do Rio e Guanabara (em Campo Grande e Sepetiba) estão em férias ...

17 Prontos os acôrdos entre Brasil e Estados Unidos para a participação brasileira na "Aliança para o Progresso". Os americanos fizeram algumas exigências, inclusive de que o govêrno Goulart lhes dê maiores garantias de combate à infiltração comunista.

18 Leitor assíduo desta coluna informa que em pleno sertão de Uberlândia, a carne está sendo vendida ostensivamente a trezentos cruzeiros o quilo. Acha que não é possível que o govêrno vá autorizar a exportação do produto quando êste falta em todos os lares. Trecho da carta que nos envia: "Exportar carne será um dos maiores crimes que se pode cometer contra a já depauperada bôlsa do povo".

Infelizmente, a exportação está sendo mesmo cogitada, defendida por grupos influentes dentro do próprio govêrno.

MARINHA FAZ SUA SEMANA

Recebendo a imprensa, ontem, no salão nobre do Ministério da Marinha, o almirante Mário Costa Furtado de Medonça, comandante do Primeiro Distrito Naval, apresentou o programa para as comemorações da Semana da Marinha.

Disse, na ocasião, o almirante Furtado de Mendonça que, do fato de sermos um país de extensas costas, "decorre que devemos possuir navios de guerra nas proporções adequadas à nossa defesa e segurança do tráfego marítimo e fluvial, destacando-se nisto a proteção dos comboios de navios mercantes que se devam formar, e para o auxílio aos esforços de guerra dos nossos aliados".

A VIDA NOS LIVROS

R. J.

Cornélio Pires

QUATRO anos incompletos após o desaparecimento de Cornélio Pires, o sr. Jófre Martins Veiga, seu conterrâneo de Tietê, publica a primeira biografia, em livro, do humorista. Biografia modesta, escrita mais pelo admirador que pelo estudioso do biografado. Indicada para leitura de domingo preguiçoso, quando um dêsses franceses do "nouveau ronan" — os Butor, ou Robbe-Grillet — parecerem pesadões ou "trop brillants" para o repouso do espírito.

Sim, porque se há companheiro fácil para fim-de-semana êste companheiro é Cornélio Pires. "A Vida Pitoresca de Cornélio Pires" (Edição O Livreiro) traz de volta ao leitor maduro de hoje o anedotista popular, Emílio de Meneses do interior paulista, seu sucessor caboclo na roda das gerações. Informa-nos dos seus primeiros anos como aprendiz de tipógrafo no jornal "O Tietê", da ida para Botucatu, das fugas para a capital, onde passava dias inteiros na redação de "O Estado de São Paulo" (hábito que manteve, aliás, até o fim), da sua participação — pouco eficiente, coitado — em movimentos políticos como a Campanha Civilista, que lhe valeram a exoneração do cargo de professor de ginástica da Escola Normal de Botucatu... Desempregado os bolsos vazios, transfere-se para Piracicaba. Recomeça a vida como despachante de pequenos comerciantes, transforma-se em solicitador e chega a fazer defesas no Júri, temperando a gravidade das questões com um pouco de humorismo. "Os jurados riam à socapa mas absolviam seus constituintes" — assinala o sr. Jófre Martins Veiga. Já a êsse tempo Cornélio colabora assìduamente em jornais e revistas de circulação nacional, como o "Estadão" "O Malho", "A Cigarra".

Em 1914 ei-lo em São Paulo, trabalhando na "Fôlha dos Mesquitas", a convite do grande amigo Amadeu Amaral. O jornalismo sempre o atraíra pela natureza boêmia. Invariável era sua presença, à noite, nos bares principais, encharcando-se de álcool. Ele próprio deu um depoimento dêsse tempo: "Gostava de reunir-me com amigos para contar anedotas. Contava eu também as minhas e, não sei porque, logo que principiava a falar, a turma tôda se continha a fim de não estourar de riso. Na minha fala mansa de Tietê, eu ia contando "causos" de caipiras, lembrando à gente da cidade que os nossos rincões do campo não são êsse bocós de que se fala".

"Foi em 1914, no então Cine-Campos Elísios, que iniciou Cornélio Pena a atividade de conferencista. Era a época das palestras e conferências leve, espirituosas, precursoras dos problemas humorísticos radiofônicos. Uma nota extravagante: o conferencista contava "caipiradas" trajado de casaca ou fraque... Certamente para mostrar categoria, impôr respeito. Numa dessas funções contou o seguinte, como sempre com o sotaque do matuto paulista:

Um grã-fino, a passeio pelo interior, visitou a casa de um caipira. Ao notar que na parede havia numerosas fotografias, perguntou ao dono da casa: — De quem é êsse retrato? — E' retrato de mea mãe... — E aquêle outro? — Aquêle é do meu pai... Finalmente, vendo a fotografia de um burro, não resistiu: — Êsse também é da família? — Nhô, não. Mecê tá enganado. Êsse num é retrato. — Que é então? — E' espêio...

Esta anedota tipifica a maioria dos que Cornélio Pires contava: antagonismo entre o moço da cidade e o matuto, com a prova da esperteza vitoriosa do segundo.

Veio o humorista residir no Rio, por volta de 1918. Aqui fêz várias conferências e publicou muitos versos satíricos. A noite fazia ponto na confeitaria Colombo, na Pascoal, na Alvear, na Castelões. Tentou inúmeras ocupações: foi cinematografista (filmou cenas do nordeste, onde estêve, fundou um panfleto humorístico, explorou uma olaria, depois uma fábrica de manilhas, inventou um "cantil capaz de tornar potável água até mesmo enlameada etc. Fracasso após fracasso. Durante a última guerra quis reencetar o ciclo de conferências no Estado de São Paulo, mas a maioria dos proprietários de cinemas negaram-se a ceder seus salões, por contrato com os distribuidores de filmes. Eram os novos tempos. Precisando urgentemente de dinheiro, Cornélio publica livros, e vai vivendo... mal. Não só deixava de ter ouvintes; faltavam-lhe leitores também. Doía-lhe aceitar a evidência de artista superado. Não lhe faltava ânimo, contudo. Inaugurou um Teatro Ambulante Gratuito — que fazia a publicidade de firmas comerciais. Acabou divulgando exclusivamente as virtudes dos produtos da Cia. Antártica. A propósito, êle poderia ter recitado aos amigos êsses versos antigos de sua autoria:

"E' melhor descer tendo a cabeça erguida — que sempre subir tendo a cabeça baixa..."

Viveu mais oito anos, na quase obscuridade, em Tietê. Ficou na literatura regionalista de São Paulo pela contribuição ao estudo do dialeto caipira.

Relações russo-americanas

VASCO BARROSO

INDISCUTIVELMENTE, o fato mais relevante ocorrido na última semana, no terreno internacional, foi a publicação pelo jornal russo "Izvestia" da entrevista do presidente John Kennedy.

Realmente, tal ocorrência se reveste da mais alta importância, não só por sua natureza intrínseca como pelas considerações de ordem política que daí decorrem.

Inicialmente, o simples fato de ser publicado, na imprensa de Moscou, uma entrevista do presidente dos Estados Unidos — em que êste não se limita às frases pragmáticas do protocolo, senão se aventurou a críticas ao govêrno soviético — já se constituiu num precedente, por todos os motivos, inteiramente inesperado para a maioria dos povos das chamadas democracias ocidentais.

É verdade que, pela forma em que a entrevista foi apresentada, o repórter russo teria dialogado com o presidente entrevistado, inclusive rebatendo alguns argumentos e apresentando, por sua vez, críticas à atuação das democracias.

De qualquer forma, entretanto, não podem ter deixado de calar fundo no povo russo afirmações como a de que os Estados Unidos não pretenderiam, de forma alguma, atacar a URSS e de que um govêrno comunista adotado pela livre escolha do respectivo povo — tal como o da Guiana Inglêsa — seria aceito pelas democracias sem os protestos que os casos húngaro e cubano produziram.

Existem muitos observadores que julgam que o estado de permanente tensão em que vive o mundo internacional e, na realidade, do interêsse dos governos russo e norte-americano (ou dos grupos político-econômicos que os influenciam) e que êstes provocam deliberadamente tal estado de coisas para servir propósitos mais ou menos ocultos — os russos, para evitar maiores exigências do povo soviético, que por mais manso e disciplinado que seja, já vem dando mostras de sensibilidade para elementos de confôrto e bem-estar, existentes em outros países, e que até agora lhe têm sido negados ou pelo menos, dificultados; os americanos, para manter sua indústria operando em regime de quase guerra, com as vultosas encomendas de material bélico que, se canceladas por desnecessárias, poderiam trazer seríssimo desequilíbrio à economia capitalista ocidental.

Realmente, a um espírito imparcial — o que, cumpre reconhecer, é coisa sumamente difícil de encontrar em nossos dias... — deve causar espanto a comédia de erros que tem sido representada, no campo internacional, pelos líderes de ambas as facções. Ora é Kruchev que provoca rude e deliberadamente uma crise como a da Conferência de Cúpula em Paris; ora é o govêrno norte-americano que, com a inabilidade política que parece caracterizar Tio Sam nos negócios internacionais, envia, desnecessàriamente, vasos de guerra às águas dominicanas como se fôssem resolver realmente qualquer situação. E, se fôssemos enumerar um a um todos os casos que poderiam e deveriam ter sido evitados, faltaria, certamente, espaço no jornal.

O fenômeno da entrevista do presidente Kennedy parece indicar, pois, uma tendência para afrouxar a tensão, talvez um primeiro passo para, senão uma conciliação perfeita, pelo menos um melhor entendimento.

E' êste aspecto animador de esperança de paz que, justamente, dá a característica mais destacada à publicação da entrevista por parte do "Izvestis".

Entretanto, essa esperança, se bem que legítima, não deve obscurecer o fato de que, em ocasiões anteriores, casos semelhantes vieram trazer à população do globo terrestre um raio de esperança de melhor compreensão entre os dois grandes blocos políticos antagônicos em que estão divididas as principais nações da terra, para que se visse esboroar essa impressão em pouco tempo por algum ato, dêsses quase incompreensíveis, da guerra fria em que o mundo se debate.

Carta do leitor

DASP prejudica os funcionários: COFAP

"O decreto n.º 39.077, de 8 de outubro de 1956, que aprovou a Tabela Numérica de Mensalistas da COFAP, ainda em vigor, contém irregularidades e injustiças flagrantes. Efetivamente, a mencionada Tabela se cingiu a criar as funções de ajudante de motorista, artífice especializado, auxiliar administrativo, escrevente-datilógrafo, estafeta, motorista, servente e telefonista, quando já ao tempo do referido decreto havia na COFAP médicos, fiscais, economistas, redatores, advogados, contadores e taquígrafos, lotados, respectivamente, no Serviço Médico, no Departamento de Fiscalização, no Departamento de Planejamento e Preços, no Serviço de Divulgação, no Departamento Jurídico, na Contadoria e no Plenário" — diz, em carta, sôbre a COFAP, o leitor Pedro Ivo de Albuquerque.

"Urgia, pois, corrigir êsse desajustamento. Já em 26 de agôsto de 1960, mesmo após a vigência do Plano de Classificação (Lei n.º 3.780, de 12 de julho de 1960), em consequência de Exposição de Motivos encaminhada pelo DASP ao sr. presidente da República (proc. PR 22.035/60), foi baixado o decreto 48.8[illegible], pelo qual se retificava a Tabela da COFAP, criando as novas funções de armazenista, auxiliar de enfermagem, balanceiro, porteiro, trabalhador e trabalhador" — prossegue.

REVISÃO

"Fundamentado nesse precedente e por absoluta necessidade do serviço, o major Mauricio Cinelares, tratando o fio do trabalho, iniciado no govêrno J.K., solicitou autorização do sr. presidente da República para a revisão total da Tabela, [illegible] os [illegible] da COFAP nas funções que realmente vêm exercendo. Essa revisão foi feita e, como é do conhecimento de todos, se acha no DASP, em Brasília (proc. 2696/61) DASP.

"Quando tudo parecia indicar que as coisas estavam em sua reta final, eis que surge a infausta notícia de que o DASP pretende fulminar definitivamente o trabalho elaborado.

Se êse era o pensamento do DASP, por que encaminhou ao presidente da República a Exposição de Motivos, da qual resultou o Decreto n.º 48.896/60, e por que ao receber o processo 2.696, do Palácio do Planalto, com ordem de urgência, resolveu enviá-lo aos assessores no Estado da Guanabara, ao invés de torpedeá-lo de uma vez?

Em face dêste fato, fontes fidedignas ainda [illegible] que o presidente João Goulart vai constituir um Grupo de Trabalho para, em 10 dias examinar, as reivindicações dos coitados e elaborar nova Tabela".

EM NOVEMBRO EXPORTAÇAO DE CAFÉ FOI BOA

A exportação brasileira de café, no mês de novembro último, só no que se refere a destinos estrangeiros, atingiu o total de 1 milhão 504 mil 297 sacas, exportação essa com a documentação comprobatória à disposição os interessados nas competentes Divisões e Agências do Instituto Brasileiro do Café.

Esse total superou em quase 200 mil sacas as exportações verificadas durante o mês de novembro do ano passado, as quais somaram 1 milhão 313 mil 360 sacas.

DISTRIBUICÃO

As exportações de café de novembro último tiveram a seguinte distribuição pelos portos do país:

Santos	547.572	sacas
Paranaguá	350.783	"
Rio de Janeiro	190.236	"
Vitória	72.896	"
Angra dos Reis	145.571	"
Niterói	178.733	"
Salvador	5.582	"
Recife	11.024	"
S. Fransisco do Sul	1.500	"

ISENÇÃO DE IMPÔSTO PARA AGROPECUÁRIA

O Banco do Brasil já está dando os primeiros passos para concretizar o apoio creditício às emprêsas privadas que se dedicam à moto-mecanização nas zonas rurais, recomendado pela Comissão de Amparo à Produção Agropecuária.

Está também quase concluída a elaboração das listas dos produtos específicos destinados à lavoura e à pecuária, que deverão ser beneficiados com a isenção do impôsto de importação.

FALTA O SAL

Com relação ao abastecimento de sal às regiões pecuaristas do Brasil Central, que vêm lutando contra a falta do produto, com grandes prejuízos para maior desenvolvimento dos seus rebanhos, providências já foram adotadas de maneira que os produtores possam ser atendidos em condições mais favoráveis.

ARTES

ANTÔNIO BENTO

Sôbre música brasileira

ESTÃO se tornando cada vez mais raras pesquisas mais sérias sôbre música, feitas ou publicadas no Brasil. Não somente sôbre a música nacional como sôbre problemas da musicologia contemporânea. É natural que isso aconteça, pois êsses estudos são difíceis e dispendiosos, não encontrando em regra geral estímulo no país.

Por sua vez, cabe notar que a escola musical brasileira anda meio obscurecida, com as tendências modernas, tôdas de caráter universal. Só se fala agora, no campo da pesquisa de música eletrônica ou concreta. Por êsse motivo, os problemas da música brasileira ficaram relegados para um segundo plano.

Estes comentários vêm a propósito do concurso de monografias sôbre música brasileira, instituído pela Rádio Ministério da Educação e Cultura, como parte do programa comemorativo do seu jubileu.

A comissão julgadora acaba de reunir-se, tendo decidido não conceder o primeiro prêmio, porque nenhum dos trabalhos apresentados reunia as condições de merecê-lo. Mas outorgou o segundo prêmio ao concorrente "Jacuí", autor de "A criação musical brasileira", e o 3.º prêmio a "Maria Madalena", que concorreu com o trabalho intitulado "Croqui literário da evolução da música brasileira".

Das 13 monografias apresentadas ao concurso, três foram eliminadas pelo fato de terem sido identificados os seus autores.

Os trabalhos "Notas à margem da Folo-Música do Brasil" e "Raízes eclesiásticas da música popular brasileira" foram considerados "dignos do aprêço", mas desclassificados, porque estavam inteiramente fora dos requisitos exigidos no edital, que aludia a monografia sôbre a criação musical brasileira, e não a quaisquer outros aspectos da nossa música. A Comissão Julgadora estava integrada pelos professôres Aires de Andrade, Mário Cabral, Renato Almeida, Eurico Nogueira França e Helza Canou.

Os pseudônimos "Jacuí" e "Maria Madalena" correspondem a Flávio da Cunha Silva e a Maria Abreu, respectivamente.

Notas do MAM

Acham-se abertas as inscrições para os Cursos de Pintura do Museu de Arte Moderna do Rio de Janeiro, que serão realizados durante o período de férias Janeiro e Fevereiro de 1962, sob a orientação dos professôres Ivan Serapa, que ministrará a parte teórica e Domenico Lazzarini a parte prática.

(Conclui na 7a. página)

DESARMADOS OS DEPUTADOS NO RECIFE

RECIFE — A Assembléia Legislativa pernambucana aprovou projeto do padre Vanderlei Simões, que proíbe o uso de armas pelos deputados, no recinto do Legislativo. (Transpress).

S. A. Diario Carioca
FUNDADO EM 17 DE JULHO DE 1928

Diretor Presidente: ARNON DE MELLO
Diretor Vice-Presidente: DANTON JOBIM
Diretor-Gerente: ULYSSES MARINHO
Diretor Comercial: ZELIO VALVERDE

Sede: AV. RIO BRANCO, 25, sobreloja

Presidência	43-3034
Diretoria	43-6465 e 43-[illegible]
Administração	23-4643
Publicidade	[illegible]
Secretaria	43-[illegible]
Chefe da Redação	43-[illegible]
DC-Revista	23-[illegible]
Esporte	23-[illegible]
Relações Públicas	23-[illegible]
Polícia	23-3239 e 23-[illegible]
Circulação	23-[illegible]
Oficinas e Revisão	43-5609

São Paulo: Barão de Paranapiacaba 61, 4.º grupo 23 — Telefones: 32-5841 e 35-6286
Belo Horizonte: Av. Afonso Pena, 774, 5.º and. sala 508 Tel. 4-5544
Niterói: Av. Amaral Peixoto, 60, sala 611 — Tel.: 2-7843
Pôrto Alegre: Rua Caldas Júnior, 121, 1.º and. sala 4 — Tel.: [illegible]

ASSINATURAS
Brasil e países da convenção postal

Semestral	Cr$ 500,00
Anual	Cr$ 1.000,00

(Outros países):

Semestral	Cr$ 1.000,00
Anual	Cr$ 2.000,00

DC-Brasília
Diretor: ELIAS DE OLIVEIRA JR.
Edição brasiliense (vespertina) do DIARIO CARIOCA. Sede: Avenida W-3 n.º 6, sobreloja — Plano Pilôto. Fones: 2-1533 e 2-1538. Caixa Postal n.º 447

ABM: prefeituras não podem mais esperar

Panorama Econômico — No Brasil e no Mundo

Borracha

SEGUNDO estimativa do Grupo Internacional de Estudo da Borracha, em Londres, a produção mundial de borracha, natural e sintética, durante o corrente ano será da ordem de 2 milhões de toneladas, ou, mais precisamente, 2.037.000 toneladas, para uma demanda global de 1.990.000 toneladas, aproximadamente. Têm-se como certo, por outro lado, um ligeiro recesso do consumo nos Estados Unidos, principalmente como conseqüência da crise verificada em sua indústria automobilística. Estima-se que essa diminuição seja da ordem de 30.000 toneladas em confronto com o ano anterior. Todavia, muitos julgam que ela será ainda maior. Compensando, porém, o decréscimo do consumo norte-americano, é antecipada por vários círculos a possibilidade de compras maiores por parte da Rússia.

Do pequeno saldo previsto da oferta sôbre a procura, de cêrca de 50.000 toneladas, 20.000 seriam de borracha sintética e 30.000 de borracha natural. Parece, no entanto, que borracha natural tem um mercado mais frágil de que seu substituto sintético. Trata-se de uma tendência estabelecida, associada ao melhoramento progressivo do produto sintético e à sua posição competitiva mais forte quanto a preços: o mais aperfeiçoado dos "poli-isoprenes", que seus manufaturadores reputam igual ao produto natural, tem um preço máximo de US$ 0,20 por libra-pêso, quando a borracha natural ainda se revende nos Estados Unidos à razão de US$ 0,30 por libra-pêso. É de notar-se, assim, que durante os primeiros cinco meses de 1961 o consumo de sintético representou 71,3% do consumo global de borracha nos Estados Unidos. Em igual período do ano de 1960, essa percentagem só atingiria 67,97%. Observa-se que a borracha natural perde terreno, em têrmos relativos, de cêrca de 4,8%.

Embora não exista, em futuro próximo, perspectiva de substituição total do produto natural pelo sintético, esta ameaçadora tendência não deve ser menoscabada pelos produtores de borracha natural, o Brasil, inclusive. É fato, porém, que a disparidade de preços entre os dois produtos sòmente fortalecerá a penetração do sintético.

Sergipe protesta

O presidente da Federação das Indústrias de Sergipe, Paulo Figueiredo Barreto, em nome do Conselho de Representantes, enviou ao senador Argemiro Figueiredo um telegrama protestando contra a recusa daquêle parlamentar em aprovar o Plano Diretor da SUDENE, atitude que, segundo o industrial, vem agravar "a situação de penúria dêste Estado, da região Nordeste, e o subdesenvolvimento do país".

CNC e socialistas

O sr. Charles Edgard Moritz, presidente da Confederação Nacional do Comércio, opinou sôbre as perspectivas do intercâmbio brasileiro com os países do grupo socialista, declarando que, quanto às ofertas da China Popular, por exemplo, apenas teremos mercados para os metais não ferrosos, carvão e papel de imprensa. Por outro lado, as grandes esperanças do Brasil de obter mercados externos para seus manufaturados não se poderiam concretizar na China Popular, uma vez que êsses produtos estão muito acima do poder aquisitivo do consumidor chinês. O presidente da CNC destacou também, a importância de se desenvolver o entrepôsto comercial em Hong-Kong, sendo boas as possibilidades de exportação brasileira para aquela área.

Água mineral

Num total de 100 milhões de litros de água mineral, produzido anualmente no país, São Paulo contribui com 40 milhões de litros, sendo o maior produtor entre os 13 Estados que se dedicam a essa indústria.

Cesa vai produzir

A Cesa, subsidiária do Grupo Industrie Elettro-Meccaniche Per Impianti All'Estero iniciará sua produção em março de 1962: turbinas, comportas, estruturas e equipamentos pesados elétricos, mecânicos e hidráulicos.

Preço da carne

Em conseqüência do aumento da carne de traseiro, em aproximadamente, 10 cruzeiros, ocorrido na semana passada, um aspecto de imediato salientado, tanto na imprensa quanto nos meios atacadistas e varelistas do produto, foi a determinação dos grandes frigoríficos de não acompanharem os marchantes e pequenos abatedores nessa alta.

Laca industrial

A "Brasitex-Polimer Indústrias Químicas S. A." iniciou a produção de tintas e lacas para fins industriais, sob licença da "Gasunit Werk M. Winkelmann Aktieengesellschaft", da Alemanha. Simultâneamente, a firma brasileira aumentou seu capital de 250 para 300 milhões de cruzeiros.

Em queda

Os investimentos estrangeiros no Brasil caíram em 16 milhões de dólares no primeiro semestre de 1961, em relação a idêntico período de 1960.

Banco Agropecuário

O projeto que cria o Banco de Crédito Agropecuário do Estado de Minas Gerais encontra-se na Comissão de Finanças da Assembléia Legislativa. O referido projeto é de grande importância para a economia rural de Minas, pois levará crédito supervisionado à pecuária e à agricultura.

Combustível: debate

Encontram-se reunidos em Curitiba, líderes do comércio de combustíveis do Brasil, que estão estudando o problema do comércio e desenvolvimento do mercado de combustíveis de todo o país. As reuniões vêm sendo realizadas na sede da Associação Comercial de Curitiba.

Forno da COSIPA

A COSIPA — Cia. Siderúrgica Paulista — deu início às fundações de seu primeiro alto-fôrno, que será o maior da América Latina, com grande avanço sôbre a data estabelecida no plano de trabalho da emprêsa.

Helanca expande

O sr. Roberto Weber, presidente da "Wepaco", viajou para Montevidéu, a fim de inaugurar os serviços da Helanca no Uruguai. Êsse país será o quarto a ter o serviço da emprêsa na América do Sul, depois do Brasil, Argentina e Chile.

Indústria: mais 14%

A produção industrial brasileira aumentou em 14% no primeiro semestre do corrente ano, em relação ao mesmo período de 1960. Cálculos indicam ter sido êsse aumento o maior, desde o término da II Guerra Mundial.

LIVRARIA CLÁSSICA BRASILEIRA S. A.

ASSEMBLÉIA GERAL EXTRAORDINÁRIA

São convidados os senhores acionistas da Livraria Clássica Brasileira S/A., a se reunirem em Assembléia Geral Extraordinária, dia 16 de dezembro de 1961, às 13 horas, na sede social, na Rua 1º de Março, 147 — 2º andar, nesta cidade, a fim de deliberarem sôbre a seguinte ordem do dia:

a) Aprovação das contas e atos da Diretoria, relativos ao exercício encerrado em 31-12-60.

b) Eleição dos membros efetivos e suplentes do Conselho Fiscal, para o exercício de 1961.

c) Assuntos de interêsse geral.

Rio de Janeiro, 30 de novembro de 1961

(a) **Plínio Salgado** — Diretor-Presidente.

PRODUTOS DE VALOR DA FLORA MEDICINAL

JURUPITAN
Combate as cólicas e as congestões do fígado, os cálculos hepáticos e a icterícia

CHÁ MINEIRO
Indicado contra reumatismo gotoso e artritismo moléstias da pele e por ser muito diurético nas doenças dos rins

J. MONTEIRO DA SILVA & CIA.
193 -- Sete Setembro -- 195
Tel. 23-2726 — Rio

Mercados e Cotações

CÂMBIO

Abriu, ontem, o mercado de câmbio financeiro, com os bancos particulares vendendo o dólar a Cr$ 320,00 e comprando a Cr$ 310,00. Para importação o dólar vigorou no mercado comercial a Cr$ 315,00 e a libra a Cr$ 887,00 e para exportação a Cr$ 305,00 e a Cr$ 859,00, respectivamente. O Banco do Brasil vendia o dólar a Cr$ 307,00 e comprava a Cr$ 300,00, exclusivamente para importação e exportação. Fechou inalterado.

Câmbio manual

No mercado de câmbio manual o dólar regulou com vendedores a Cr$ 360,00 e compradores a Cr$ 363,00 e no "câmbio negro" a Cr$ 365,00 e a Cr$ 361,00 respectivamente.

Mercado Financeiro

Os bancos particulares afixaram as seguintes taxas:

	Venda Cr$	Compra Cr$
Libra	901,00	873,00
Dólar	320,00	310,00
Fr. suíço	74,13	71,81
Fr. francês	64,92	62,89
Lira	0,5165	0,5005
Fr. belga	6,43	6,23
Schilling	12,42	12,03
Escudo	11,25	10,90
Marco	79,98	77,48
Florim	88,98	86,20

Mercado Comercial

Os bancos particulares afixaram as seguintes taxas para importação e exportação

	Venda Cr$	Compra Cr$
Libra	887,00	859,00
Dólar	315,00	305,00
Escudo	11,07	10,72
Fr. francês	63,90	61,88
Fr. suíço	72,97	70,65
Fr. belga	6,33	6,12,9
Lira	0,508	0,4924
Schilling	12,22	11,83
Marco	78,73	76,23
Florim	87,58	84,80

Câmbio livre

O Banco do Brasil para as compras relativas às exportações de café afixou as seguintes taxas

PARA CAFÉ

	Cr$
Dólar	300,00
Libra	844,200
Franco belga	6,0285
Franco francês	61,167
Franco suíço	69,480
Lira	0,4834
Libra irlandesa	801,200
Peso argentino	3,600
Coroa sueca	58,095
Coroa dinamarquesa	41,424
Escudo	10,500
Coroa norueguesa	42,135
Schilling	11,025
Peso uruguaio	27,000
Marco	75,000
Florim	83,400

DÓLAR CONVÊNIO

O Banco do Brasil cotou o dólar de Convênio do Chile, Argentina e Bolívia a Cr$ 300,00. Nos outros convênios o dólar vigorou a Cr$ 285,00.

O dólar fiscal foi fixado no preço de Cr$ 310,77.

Bôlsa de Valores

A Bôlsa de Valores estêve ontem pouco trabalhada, não acusando negócios de importância nos papéis em evidência. As apólices da União regularam ainda estáveis e sem alteração de importância, o mesmo acontecendo com as Obrigações do Reaparelhamento Econômico, as de Guerra Grau III, estaduais e municipais. As ações de bancos e de Cias. de tecidos regularam estáveis e inalteradas. As ações da Belgo Mineira acusaram baixa, com as do Vale do Rio Dôce em alta e as demais sem alteração. O total de títulos vendidos durante os pregões somou 38.580, na importância de Cr$ 25.478.608,00. Venderam-se letras de importação do Banco do Brasil no valor vendável de Cr$ 331.178,00. As letras de câmbio aceite da Credisan, negociadas em Bôlsa, renderam 349.600,00, como se vê a seguir:

Vendas de ontem

Qtd.	Título	Cr$
	União	
548	D. Emis. port.	840,00
300	Idem Emp. Antigos	790,00
20	Idem	820,00
220	Reajustamento	840,00
	Obrigações	
8	Reaparelh. (1952)	660,00
31	Idem	665,00
900	Idem (1953)	750,00
7	Guerra Cr$ 100 - Grau III C-J Março 1954 e seguint.	100,00
172	Grau III - de Cr$ 5000	4.200,00
	Estaduais Apls	
180	Rod. E. do Rio	290,00
228	S. P. Uniformã	830,00
	Municipais	
38	Lei 800	520,00
40	Idem	550,00
287	Lei 820 P-A	590,00
620	Idem	595,00
185	Idem	598,00
360	Idem	600,00
152	Idem P.B	585,00
226	Idem	590,00
47	Emp. 1917 port.	170,00
	Banco. Ações	
176	Brasil	1.630,00
	Companhia.	
200	N. América port	1.150,00
1.000	Progr. Industrial port.	460,00
400	Arno pref.	1.170,00
560	Brasileira de Gás	330,00
100	Brasileira de Petr. Ipiranga pref.	900,00
70	Brahma Ord.	870,00
350	Idem	845,00
250	Idem	848,00
423	Idem	850,00
18	Idem	860,00
140	Cig. S. Cruz pt.	5.650,00
1.000	D. Santos Nom.	98,00
3.095	Idem port.	99,00
350	Idem	100,00
100	Ferro Brasileiro	2.400,00
50	Fosforita Olinda	1.130,00
200	Lojas Americanas	3.300,00
7.240	Mesbla pt.	350,00
549	Idem Novas	350,00
920	Moinho Santista - Ex-D e C.Bon.	1.745,00
200	Petrobrás pref.	240,00
10	Petr. União pref.	5.400,00
300	S. P. Aalpargatas	415,00
766	Idem	418,00
99	Idem	420,00
481	B. Mineira port.	4.360,00
509	Idem	4.380,00
63	Idem	4.400,00
51	Idem	4.420,00
100	Idem	4.440,00
534	Idem	4.450,00
500	Mannesmann Ord.	3.200,00
14	Sid. Nacional	1.000,00
1.680	União Brasil Bolívia de Petr. pref.	140,00
2.320	Idem	145,00
90	Vale do Rio Dôce port.	4.550,00
120	Vilasboas S. A. Indústrias de Papel pref. pt.	1.108,00
100	Willys Ov. pref.	85,00
7.000	Idem Ord.	92,00
70	Idem C-Div e Dir.	113,00
	Debêntures	
4	Petrobrás Cr$ 200	174,00
1	Idem de Cr$ 800	896,00
120	Idem de Cr$ 1000	870,00
	L. Hipotecárias	
100	Bco. E. Guanabara	620,00
	Alvarás	
1	Guerra Cr$ 100 - C-17 S. V.	114,00
1	Idem C.J a partir de 1-3-55 e seg.	115,00
2	Idem Cr$ 200 C.J a partir 1-3-55	230,00
2	Idem C-17 S.V.	230,00
23	Idem Cr$ 1000 C-J a partir 1.3-55	1.102,00
4	Idem C-17 S. V.	1.145,00
600	Ações do Banco do Brasil	1.631,00
112	Bco. Port do Brasil Nom.	411,00
61	Idem port.	413,00
200	Seg. União dos Proprietários	702,00
35	Seg. Previdente	700,00
100	Seg. Varejistas	107,00
1	Tit. de Sócio do Jóquei Clube Brasileiro	235.000,00
	L. Importação	
	Cr$ 820.000 - Bco. Brasil Venc. 29-4-62	88,20
	Letras de Câmbio CREDISAN	
	Cr$ 400.000 - 180 dias	87,40

Café

O mercado de café disponível funcionou ontem em posição estável e com as cotações inalteradas. O tipo 7, vigorou na base anterior de Cr$ 500,00 por 10 quilos e durante os trabalhos não houve vendas. Fechou inalterado.

O movimento verificado foi o seguinte: Entradas 6.771 sacas, sendo 180 pela Leopoldina; 140 pela Marítima e 6.415 pela estrada de rodagem. Embarques não houve. Existência 1.337.008. Café despachado para embarques 55.755 sacas.

COTAÇÕES POR 10 QUILOS

	Cr$
Tipo 2	550,00
Tipo 3	540,00
Tipo 4	530,00
Tipo 5	520,00
Tipo 6	510,00
Tipo 7	500,00
Tipo 8	490,00

Açúcar

O mercado de açúcar funcionou ontem estável e sem alteração na tabela de preços.

Entradas 4.534 sacos, sendo 4.134 do Estado do Rio e 400 de São Paulo. Saídas 15.000. Existência 143.735 sacos.

COTAÇÕES POR 60 QUILOS

Branco-cristal	Cr$ 1.542,00
Mascavinho	Cr$ 1.495,00

Algodão

O mercado de algodão em rama funcionou ontem firme e com as cotações inalteradas.

Entradas não houve. Saídas 500. Existência 39.793 fardos.

COTAÇÕES POR 10 QUILOS

Entradas	Próxima Cr$	Futura Cr$
Fibra longa		
Seridó tipo 3-4	2.200,00	2.350,00
Fibra média		
Sertões tipo 3-4	2.030,00	2.050,00
Ceará tipo 3-4	2.000,00	2.050,00
Fibra curta		
Matas tipo 3	1.850,00	1.900,00
Paulista tipo 5	1.900,00	1.950,00

Remessa de lucros

O RESULTADO da votação do projeto que vai regular a remessa do lucro obtido pelo capital estrangeiro no Brasil trai uma distorção inegável, na perspectiva eleitoral dos deputados para o ano que vem. O resultado da votação não traduz a composição ideológica da Câmara. Simula uma revolução para obter rendimento nas eleições parlamentares de 62.

É evidente o sentido político da "rebelião contra as lideranças" que ficou patenteado na votação do projeto: o empenho em derrotar o govêrno supera qualquer aparência de esquerdismo que se possa ver na aprovação de uma política de "fechar as portas ao capital estrangeiro".

Na verdade, a área esquerdista da Câmara dos Deputados é restrita, embora ativa, como qualquer minoria. Não conseguiria, com argumentos teóricos e lugares-comuns sovados, levar a maioria da Câmara a desatender às observações ponderadas que o deputado Daniel Faraco, relator da matéria e autor do substitutivo da Comissão de Economia, dirigiu ao plenário sôbre o êrro de avaliação: se os lucros do capital estrangeiro forem bloqueados, o manancial financeiro será desviado de nossas possibilidades. Feitas as contas, o que vem para o Brasil, todos os anos, ultrapassa de muito o que sai sob a forma de lucros.

É exigência do desenvolvimento industrial do país a regulamentação do capital e a saída dos lucros, mas não de forma a impedir o afluxo de novos investimentos. As razões políticas que ditaram a aprovação da medida cessam na Câmara, pois o Senado, com o grave senso de responsabilidade que lhe cabe no regime parlamentar — está fora do jôgo político do Gabinete — saberá corrigir a distorção. Os senadores sabem que não conseguiremos financiar grandes empreendimentos apenas com o dinheiro que emitimos. Os financiamentos maciços são buscados fora: sem lhes abrimos à portas, êles não podem entrar.

"O não pagamento às Prefeituras Municipais, até a presente data, pelo Ministério da Fazenda, está levando a muitas comunas brasileiras difícil situação econômica e financeira" — disse ao DC o sr. José Pereira, diretor da Secretaria da Associação Brasileira de Municípios, na tarde de ontem, quando era procurado por vários prefeitos do interior do país.

"As Delegacias Fiscais do Tesouro Nacional, nos Estados, costumavam pagar normalmente, no início do segundo semestre, a todos os municípios integrantes da respectiva Unidade da Federação. Já estamos em dezembro e não se sabe ainda quando será remetido dinheiro para as Delegacias Fiscais a fim de efetuarem o pagamento às comunas nacionais".

RAZÕES

"As autoridades fazendárias apresentam como motivo, até certo ponto perfeitamente compreensível, que êsse atraso decorra do fato de o govêrno não desejar emitir na presente circunstância, mais papel-moeda, pois assim a Fazenda viria estimular a desvalorização do nosso cruzeiro.

"Todavia, não se pode acolher, como duradoura, tal argumentação, a ponto de, em dezembro, último mês do ano, as prefeituras não terem recebido a sua cota, até agora, 10 por cento da receita proveniente do impôsto sôbre a renda, apesar do esfôrço da Associação Brasileira de Municípios junto às autoridades federais".

MELHORIA

"No ano em curso, vigorante ainda a legislação anterior de dez por cento, as Prefeituras receberão cêrca de Cr$ 1 milhão e 650 mil cruzeiros.

Com aprovação da Emenda Constitucional número 5, as comunas passarão a receber, a partir do ano próximo, nada menos de Cr$ 3 milhões no que diz respeito a apenas a cota do impôsto sôbre a renda, tendo em vista o aumento de 10 para 15 por cento nessa rubrica, conforme a lei já em vigor.

CONSUMO

Todavia, a Emenda em aprêço que podemos chamá-la com muita propriedade e acêrto de "Carta de alforria dos Municípios" consigna, também, 10 por cento da receita do impôsto de consumo para unidades municipais de nosso país, praticipação essa inovadora, tendo em vista que não existia anteriormente nas Constituições anteriores, inclusive, na Carta Magna de 1946.

Tendo em vista que já temos cêrca de 2.956 municípios, conforme registro no Ministério da Fazenda, cada comuna brasileira receberá por conta dêsse impôsto, montante superior a Cr$ 5 milhões, os quais, somados aos Cr$ 3 milhões da receita do impôsto de renda (15 por cento) teremos uma soma que deve ultrapassar a casa dos Cr$ 8 milhões.

ESTADUAIS

Outra inovação que já consta hoje do corpo da nossa Constituição é o que trata da transferência do impôsto à órbita estadual e agora será incorporado à receita do Município: impôsto de transmissão inter-vivos e o impôsto territorial rural.

Êstes exercerão uma importância que não se pode desprezar na receita do município, incorporando, assim, a uma soma que possibilitará a administração municipal realizar algo de concreto no atendimento dos milhões de brasileiros que vivem no interior de nosso país".

Indústria & desenvolvimento

NÔVO ORÇAMENTO

O deputado José Flávio Costa Lima (Ceará) em exposição verbal aos principais líderes do Congresso Nacional mostrou o êrro que está sendo cometido pelo órgão legislativo da União no que diz respeito à sua principal finalidade, isto é, na elaboração do Orçamento da República.

O parlamentar cearense fêz ver aos seus pares que essa pressa com que as duas Casas do Congresso votam a Lei de Meios contribui decisivamente para o crescente desprestígio do Poder Legislativo, pois, votando assim de modo tão apressado, não poderá atender, como realmente tem acontecido a um plano prioritário na destinação de verbas, resultando daí uma fragmentação ou poluição na despesa, em geral muito acima do montante da receita, trazendo forçosamente, em seu bôjo, um deficit que vem alarmando, dia a dia, os círculos responsáveis da Nação.

O representante do Ceará é de opinião que o Conselho de Ministros deve tomar, o quanto antes, consciência do problema, na sua extrema gravidade e solicitar o encontro de uma solução adequada, ainda em tempo, com o objetivo de evitar um agravamento da situação, procurando, para isso o pleno apoio do Congresso Nacional. Admite o autor da proposição que os deputados e senadores teriam, sem dúvida, maior trabalho a executar, mòrmente os pertencentes à Comissão de Orçamento e Fiscalização Financeira, se chegarem a concordar com a iniciativa que apresentou.

Sua proposição é simples. Porém de grande alcance e profunda repercussão para a vida administrativa do país: partindo do princípio de que êste Orçamento que vai para sanção não teve os requisitos básicos para se impôr à opinião pública da Nação, acha que o Conselho deve pedir ao Congresso Nacional que inclua no Projeto de Lei n.º 3.606/61, que complementa a Organização do Sistema Parlamentar de Govêrno, de modo a que o Ano Fiscal passe, no Brasil, a ser de 1 de julho a 30 de junho, a partir de 1962. Para a continuação administrativa, no que respeita ao Orçamento, poderia solicitar o veto ao Orçamento vigente, em sua toalidade, pelo presidene da República — e nesse caso estaria tàcitamente prorrogado o do ano de 1961 — ou o Gabinete, de acôrdo com disposições que regula a matéria, apresentaria um Plano prioritário (sem deficit) para os seus meses — janeiro a junho — baseado no Orçamento que acaba de ser aprovado pelo Congresso.

Essa iniciativa poderia ser concretizada nestas próximas duas semanas que restam para o término desta sessão ordinária do Poder Legislativo do país. Bastaria que no projeto 3.505/61, item VI, art. 48, em parágrafo onde coubesse, «que o ano fiscal do país passará a ser de 1 de julho a 30 de junho», sistema que ocorre com países organizados como os Estados Unidos e outros. A proposta do orçamento, ao invés de ser enviada até 15 de abril passaria a ser até 15 de fevereiro de cada ano e deveria ser votada pelo Congresso Nacional até 15 de maio, havendo para isso três meses para um estudo meticuloso e sem interrupção dando ao país um orçamento real e não fictício ou extremamente oneroso à bôlsa do povo, como ocorre em o atual.

Essa iniciativa tem ainda a seu favor o fato de que no próximo ano teremos eleições gerais para renovação do Congresso. Todos sabemos que nos três meses que antecedem ao pleito, poucos são os deputados e senadores que assistem as sessões nas duas Casas Legislativas. Estão mobilizados quase todos, para o trabalho eleitoral em seus Estados, muitos tentando, com tôdas as suas fôrças, sua reeleição.

O deputado Costa Lima sugere, para atender a esta situação de fato, que logo após a aprovação do nôvo Orçamento do Ano Fiscal junho de 62 a junho de 63, o Congresso entre em férias coletivas por 120 dias, quando os deputados e senadores não ficariam em falta com o Parlamento e com o povo.

Se algo de concreto não fôr feito pelo Poder Público — Legislativo e Executivo — não temos dúvida de que o próximo Orçamento da União será tão defeituoso quanto o atual, cujo deficit alarmante (Cr$ 150 milhões mostra a ineficiência do nosso Parlamento e é a base para o encarecimento do custo-de-vida, com tôdas as conseqüências dela advindas.

AUTO VIAÇÃO SANTO ANTÔNIO

OFERECE-LHE BOA VIAGEM PARA CAMPOS

HORÁRIO:

RIO-CAMPOS: 05,00; 07,00; 08,00; 10,00; 13,00; 16,00; 21,00 e 23,00.

NITERÓI-CAMPOS: 06,00; 09,00; 11,00; 12,00; 14,00; 18,00; 22,00 e 24,00.

CONFÔRTO, SEGURANÇA E RAPIDEZ

FLAGRANTES DE GOIAS

5 bilhões para obras hidrelétricas em Goiás

Cinco bilhões de cruzeiros destinados à ampliação do potencial hidrelétrico do Estado de Goiás, através da construção do segundo estágio da Cachoeira Dourada, deverão ser concedidos à CELG pelo Banco Nacional de Desenvolvimento Econômico, sob a forma de financiamento. Os estudos finais neste sentido foram realizados com a vista que técnicos do BNDE fizeram às obras já em andamento para aproveitamento hidrelétrico da Cachoeira Dourada, bem como das regiões a serem beneficiadas com a construção da segunda etapa.

A Cachoeira Dourada produz, atualmente, 28 mil HP, fornecendo energia elétrica a Goiânia, Brasília, Anápolis e numerosas outras cidades do interior goiano. Durante a construção do segundo estágio, o potencial será gradativamente aumentado mediante melhor utilização das máquinas já instaladas, permitindo que, mesmo antes do término das obras, o aproveitamento seja da ordem de 35 mil HP. Pôsto em funcionamento o segundo estágio, o potencial elevar-se-á a 150 mil HP. Finalmente, quando fôr concluído o terceiro estágio, em data futura, essa potência atingirá até 500 mil HP.

PLANO MB ATRAI INDUSTRIA — Uma indústria de beneficiamento de arroz deverá instalar-se em Goiás, dentro em breve, conforme entendimentos realizados nesta capital pelo sr. Milton Arnt, diretor da "Arroz Integral S. A.", o qual já teve inclusive oportunidade de comunicar ao governador Mauro Borges êsse seu propósito. Segundo o dirigente da citada emprêsa, o problema de instalação da mesma em Goiás depende apenas de decisão por parte do Conselho Superior de Planejamento e Coordenação, pois os estudos técnicos já foram efetuados. O processo de beneficiamento a ser utilizado é o chamado "Malek", empregado atualmente apenas em duas indústrias similares em todo mundo, uma nos Estados Unidos e outra em Pôrto Alegre.

VERBAS PARA ENERGIA ELÉTRICA — Verbas do orçamento federal destinadas a usinas hidrelétricas em Goiás vão ser liberadas, conforme solicitação feita neste sentido pelo deputado federal Benedito Vaz, ao ministro de Minas e Energia. As usinas a serem beneficiadas são: Rubiataba, 1.400 mil cruzeiros; Piranhas, 2 milhões; Caiapônia, 3.500 mil; Itapirapuan, 3.500 mil; Almas, Nova Roma, Itapuranga, Paranaíba de Goiás e Catalão, 52.200 mil.

ABASTECIMENTO DE AGUA — Um convênio para estudo e elaboração de projetos do plano diretor de urbanização e de um sistema de abastecimento de água para Morrinhos, vai ser assinado segunda-feira pelo prefeito municipal daquela cidade e o govêrno do Estado. Tôdas as obras programadas deverão estar concluídas dentro de um ano a contar de seu início.

80 MILHÕES PARA RODOVIAS — Oitenta milhões de cruzeiros serão empregados para ultimação das obras da rodovia de Ipamerí (BR-106), conforme projeto aprovado pela Câmara Federal e de iniciativa do deputado Benedito Vaz.

COMERCIARIOS QUEREM AUMENTO — Os comerciários goianienses vão iniciar um movimento de aumento salarial de 80%, mostrando-se dispostos a entrar em greve caso não sejam atendidos até o dia 7 de dezembro vindouro. Neste sentido, os interessados já cientificaram o presidente do Sindicato de classe, sr. Gonçalo Bezerra Lima, a fim de que esta entidade se movimente visando a entabular negociações com as organizações patronais.

ESTADO PARA EMPREITEIROS — Os empreiteiros que executam obras do Plano MB já receberam, da Secretaria da Fazenda, a primeira prestação pelo serviços realizados. Com êsse pagamento fica afastada a possibilidade de suspensão das referidas obras, conforme ameaças dos interessados, em face do atraso da liberação do dinheiro. Segundo se diz, devido às providências tomadas, já no próximo ano não haverá demora no pagamento das quotas devidas aos empreiteiros.

DESAGRAVO A NASSER — O banquete promovido em Anápolis pelas figuras mais representativas do Município em homenagem ao ministro da Justiça, sr. Alfredo Násser, se constituiu em verdadeira consagração ao político goiano, como demonstração de aprêço e de prestígio político, sobretudo depois do ataque grosseiro desferido contra a sua pessoa por uma deputada estadual. Em declaração do plenário da Assembléia Legislativa, a referida parlamentar disse que o Brasil era um país infeliz, pois até turco servia para ministro de Estado. Em seu discurso de agradecimento à homenagem que lhe prestaram os anapolinos, o sr. Alfredo Násser logrou prolongados aplausos quando aludiu às suas origens modestas e à vida de seu pai, imigrante sírio-libanês que exerceu em Goiás a e digna resposta do povo goiano à profissão de mascate. Foi uma altiva e digna resposta ao povo goiano a um ataque mesquinho.

FRENTE PARLAMENTAR — O vereador Iris Resende Machado propôs aos seus colegas da Câmara Municipal de Goiânia a formação da Frente Parlamentar de Libertação Nacional, naquela Casa Legislativa, "a fim de lutar pela imediata solução dos problemas que afligem a nação brasileira", bem como ajudar o governador Mauro Borges a realizar as reformas que pretende em benefício de Goiás. Disse o edil que, caso seja aceita sua proposta, a Câmara Municipal de Goiânia será a primeira a ter tal iniciativa e, por certo, será seguida pelas congêneres do interior.

LOCAIS DE RAIOS-X DE GRAÇA

Prosseguindo na campanha "Saúde Sôbre Rodas", os Hospitais Volantes da Fundação das Pioneiras Sociais, prestarão, na semana compreendida entre 4 a 15 de dezembro, serviços médico-dentário-radiológicos, inteiramente gratuitos, nos seguintes pontos da Guanabara:

H. V. 2 — Largo Professor João Alves, entroncamento da Estrada do Morro Cavado, com a Estrada Dr. Álvaro de Andrade - Campo Grande.

H. V. 3 — Largo do Anil - Jacarepaguá.

H. V. 4 — Estrada do Cachamorra, com a Estrada dos Cabôclos - Campo Grande.

H. V. 6 — Rua Macedo Sobrinho — Humaitá.

OBS. — Os H. V. farão radiografias e radioscopias às têrças, quartas e quintas-feiras, das 12 às 14 horas.

...VAMOS AO TRABALHO?

JOSÉ TEIXEIRA PEROBA

Os mais categorizados observadores dos assuntos do Brasil não estão diagnosticando, com precisão, a natureza da crise que vem assolando o País, de algum tempo para cá. A verdade é que no ritmo em que vamos não iremos muito longe.

Uns acham que só sairemos dêsse estado de coisas se levarmos a cabo as reformas de base de que a Nação necessita e preconizam, com veemência, que tão logo as mesmas sejam remetidas ao Congresso, êste não se demore em aprová-las, pois o «barco» poderá afundar a qualquer momento. Outros, no entanto, não acreditam nessas «reformas», porque supõem que os males que vêm dando causa às sucessivas crises brasileiras são, fundamentalmente, políticos. E acrescentam, ainda, que sem um planejamento antecipado as reformas de base poderão complicar mais ainda a nossa situação.

A despeito dos céticos, o presidente João Goulart já arregaçou as mangas, afirmando que só nos resta uma alternativa: **reformar para melhorar.**

Todavia, o que o povo brasileiro está vendo — para sua tristeza, pois paga elevado tributo — é que estamos falando muito e, conseqüentemente, realizando pouco. Os pronciamentos, os manifestos, as frentes, os boatos, nunca poliferaram tanto como agora. Mas pergunta-se: isso resolve alguma coisa? Ninguém, em sã consciência, atreve-se a respondê-lo, no próprio momento histórico. Assistimos, quase todos os dias, políticos de renome acusarem-se mùtuamente, absorvendo-se inteiramente em discussões supérfluas. Enquanto suas inteligências estão voltadas às defesas e acusações, a nacionalidade espera pacificamente pelos seus «trabalhos» — que não vêm.

«VAMOS AO TRABALHO?» — «slogan» que os senhores políticos e administradores deviam usar, agora, repetidamente, pois se assim o fizessem estariam prestando grande serviço à sua Terra. Se os jornais o publicassem com freqüência, seria uma bela campanha de efeito psicológico sem par.

O trabalho, por si só, enobrece, além de gerar riquezas. Uma nação cuja máquina trabalhadora funciona bem tàcitamente se impõe às demais e, automàticamente, se desenvolve. Fora disso, conforme bem situa o velho adágio: «palavras o vento leva» — baleias, falação, conversa fiada, polêmicas, boatos, demagogia, o povo está cheio, e se queremos sobreviver como nação organizada — **vamos ao trabalho.**

(Transcrito da «Gazeta de Notícias» de 1-12-61)

FEIRA DE NATAL

No Super Shopping Center
Figueiredo Magalhães
Siqueira Campos, 143
COPACABANA

GRATIS! GRATIS!
\+ Cinema
\+ Exposições
\+ Artistas
\+ Shows
\+ Desfiles

Compre na "Feira de Natal", por muito menos, o seu presente natalino, cooperando para a Campanha da Criança Retardada.
De 15 a 31 de dezembro
Grandiosa promoção do DIARIO CARIOCA

'ÔNIBUS BANDEIRANTES'
EMPRÊSA TOLENTINO
HORÁRIOS:
BELO HORIZONTE PARA CURVELO:
07,00 — 10,00 — 12,00 — 15,00 — 16,00 — 18,00 — 20,00
BELO HORIZONTE PARA CORINTO:
06,00 — 08,00 — 11,00 — 14,00 — 17,00
CURVELO PARA BELO HORIZONTE:
06,00 — 07,00 — 08,00 — 09,00 — 11,00 — 12,00 — 13,00 14,00 — 15,00 — 16,00 — 18,00 — 19,00.

VIAÇÃO REAL MINEIRA DE ÔNIBUS LTDA.
AVENIDA VENEZUELA, 27 — S/ 2
TEL.: 43-1662
RIO—TEÓFILO OTÔNI (MG)
DIARIAMENTE:
Saída Rio de Janeiro às 16,30
Saída Teófilo Otôni às 12,30
Vendas de Passagens — Praça Mauá — Guichet, 32
TEL.: 23-9113 — R. 2

Tony Curtis tocou pandeiro e sambou
Papel de embrulho com cheiro francês

Sociedade
Jean Pouchard

TONY Curtis foi ver o que é que a baiana tem, atendendo a um convite do governador Juraci Magalhães para conhecer a terra de Genaro de Carvalho. Daqui do Rio levará apenas duas boas recordações: o samba que assistiu na buate Nazaré e a esticada dentro da madrugada de quinta-feira em companhia daquela «show girl», no apartamento do sr. Jorginho Guinle. Tony Curtis foi ao Fluminense — que dizem ser um clube dos mais civilizados — porém só pode ficar dez minutos, em virtude do comportamento dos associados que o agarraram no estilo «macacas de auditório», quase rasgando o seu terno. Na buate Nazaré — que fica situada em cima de um pôsto de gasolina no Flamengo — tomou algumas doses de uísque e deu um «show» tocando pandeiro e batendo frigideira no ritmo do nosso samba. Amanhã, no suplemento dominical do DIARIO CARIOCA, publicarei uma reportagem fotográfica com Tony Curtis caindo no samba.

O SR. PLININHO Uchoa circulando dentro da noite com a bonita srta. Nelani da Rocha Lima, «Miss» Fluminense e uma das coisas mais bem distribuídas do «show» do Copa.

A SRA. NENEN Barroquel recebeu um grupo de amigos para um coquetel, a fim de inaugurar o seu nôvo e bem montado apartamento da Aires Saldanha. Entre os presentes o sr. e sra. Márcio Braga, sr. e sra. Maldo Lopes, sr. e sra. Jorge Costa Neves, sr. e sra. Benjo Arbib, sra. Baldi Klabin, sra. Alfredo Tomé (exibindo a última moda de sapatos na Europa), sra. Rosa Koury, sra. Nenete de Castro, sra. Claudina Maggiolaro e outras. Ao fundo, o sr. Osvaldo Schuback de terno branco, traje pouco elegante para um coquetel, mas até certo ponto justificado em virtude do calor.

HOSPEDADO numa «suíte» do Hotel Glória o dinâmico diretor do «pool aeronáutico» Varig, sr. Rubem Berta.

OUTRA tarde, foi a sra. Maria Cecília Fontes que recebeu um grupo de amigas para um almôço de grande categoria e elegância. Categoria e elegância porque estavam presentes as sras. Mariazinha Guinle, embaixatriz Alves de Sousa, Babi Cerquinho, Madeleine Archer, Guiomar Lopes, Vera Preyimann, Lia Malzink Veiga, marquesa Catanea Adorno, Nenete de Castro, Helô Willemsens, Tatá Falcão e Maria Teresa Williams.

UMA novidade acaba de ser lançada nos «States» para o Natal: papéis de embrulho para presente impregnados com perfumes dos mais famosos de Paris.

CHEGANDO daqui a pouco da Europa o casal Drault Ernani. Daqui a pouco o casal em questão estará oferecendo um almôço no novo restaurante de José Fernandes, no Recreio dos Bandeirantes.

DOS mais simpáticos o jantar que o casal Egon Frank ofereceu dentro da noite de quinta-feira e em estado de «black-tie». Amanhã, publicarei reportagem a respeito no suplemento dominical do DIARIO CARIOCA.

PARA apresentar uma pintura, o adido de imprensa de Portugal Herculano Rebordão, estará recebendo logo mais para um jantar. Depois eu conto tudo.

ALMOÇANDO no Copa o todo bom sr. Cincinato Braga e o sr. Caio Batista.

SEM COMENTÁRIOS, é a nomeação da curvilínea Elizabete Gásper para fiel de tesoureiro do Ministério do sr. Franco Montoro.

● O sr. Augusto Frederico Schmidt anda furando muita gente com a notícia de que um ladrão roubou o peru do ministro Tancredo Neves, na granja do Ipê. ● Beleza difícil de ser comparada: sra. Luís Mac Dowell da Costa, no gala do Lagoinha.

Jorginho Guinle conversava com Gustavo Faria dentro da noite da buate Nazareth. Tony Curtis que havia sambado e tomado algumas doses de uísque, estava inteiramente entre os braços de Morfeu

POR HOJE é só. O presidente Jorge Farias de Paula, precisa dar uma aula de comportamento para os associados do Fluminense que foram vêr Tony Curtis (Tchau).

●

MERECENDO elogios de todos a decoração da cidade para êste Natal, executada pela equipe do discutido sr. Abrão Medina.

●

DIA 9, o embaixador da Bélgica e sra. Luís Colot estarão recebendo para um jantar vestido de «black-tie».

●

ONTEM, todo o «grand monde» compareceu ao concêrto patrocinado pela Embaixada Argentina, no ex-Teatro Municipal. Detalhes depois.

●

A GRACIOSA srta. Djani Bonças, filha do sr. e sra. Vitor Bonças, é a nova «Flôr Azul» do jovem Gustavo Faria.

●

AMANHÃ, teremos na pista carioca o presidente da Província de Catanga, sr. Moisés Tshombe. Êle vem participar da reunião do rearmamento moral, porém não será recebido por nenhuma autoridade, em virtude do nosso govêrno não reconhecer o território por êle governado.

●

O SR. JORGINHO Guinle é o principal organizador do «Festival do Twist», marcado para acontecer no discutido salão do «Black Horse».

ENCURTANDO

O SR. PAULO Renha recebendo cumprimentos pelo sucesso do baile de aniversário do Lagoinha Country Club, que «encalçou sereno» em estado de gala dentro da noite que passou. ● Muito elegante a sra. Ane Marie Quartin Barbosa no jantar do casal Egon Frank. ● Os jornais belgas e franceses comentando com destaque a atuação do nosso cavalheiro Nélson Pessoa Filho, nos vários torneios hípicos em que tem figurado. Agora mesmo, em Bruxelas, êste nosso admirável cavalheiro acaba de vencer de maneira categórica (montando Espartaco e Gran Geste) o prêmio hípico «Cidade de Bruxelas». ● Elegantíssima estava a sra. Mirian Gueiros dentro da noite de quinta-feira num centro noturno, em companhia do seu marido e poeta José Alberto Gueiros.

Casamento de colunista

Nos Clubes
Nelson Jorge

A MOVIMENTAÇÃO nos clubes da cidade neste fim de semana não é grande. O Melo T. C. acontecerá com um desfile de modas e danças; no Riachuelo, festa dançante, tendo como atração o "show" da buate Staubert, "Ziriguidun", com Noel Carlos e Gisele Greco, ficando na parte musical Chiquinho do acordeon.

ESTOU COM OSVALDÃO

Faltam apenas nove dias para que o Conselho Deliberativo do Clube Minerva decida sôbre o futuro do clube, escolhendo o nome que o presidirá no biênio 62/63. Até agora não apareceu nenhum nome para concorrer com o atual presidente, Osvaldo José Fernandes, que tem realmente trabalhado pelo Minerva, com grandes realizações, um mínimo perto do que se propõe a realizar. Reeleger Osvaldo José Fernandes é dar decisivo passo para a compra da sede social.

Jorge Guilherme-Maria Coeli

O colega Jorge Guilherme Pontes, da "Tribuna da Imprensa", é a notícia social de hoje. Casa-se na Igreja do Bom Jesus do Calvário com a srta. Maria Coeli Oberlander. Jorge vai provocar uma verdadeira parada do que há de melhor na elegância dos clubes cariocas, na moderna Igreja da Rua Conde de Bonfim. Este colunista, grande amigo dos noivos, estará presente para abraçá-lo e, antecipadamente, envio os meus votos de uma felicidade constante.

Festa Infantil

O Departamento Infanto-Juvenil do Vasco da Gama é a grande atração de hoje, na festa que o Círculo de Pais e Professôres, da Escola 4-13, Abeilard Feijó, realiza nos salões da Escola Adlia Garibaldi, no Galeão, às 15 horas. A exibição da mais jovem geração vascaína constará de números de balé, ginástica e um interessante desfile de modas, das melhores "boutiques" da Guanabara. As famílias que quiserem adquirir convites, poderão encontrá-los nas escolas do bairro.

Fla encerra festejos

ESTÁ despertando o mais vivo interêsse nos círculos rubronegros o programa que será cumprido amanhã, com início às dez horas, no Estádio da Gávea, que encerrará o programa do 66.º aniversário do "mais querido". Na oportunidade, a diretoria prestará significativa homenagem aos atletas que, no presente ou passado, ajudaram a construir o notável acervo de glórias do Flamengo. A cerimônia será abrilhantada pela excelente banda de música da Marinha. O Departamento Infanto-Juvenil do Flamengo, que vem tendo uma orientação inteligente por parte de seu vice-presidente, Israel Domingues de Oliveira, receberá, na oportunidade, a crônica para um churrasco.

Você sabia que

Denise Rocha de Almeida, uma das mais belas jovens de nossas paróquias, continua inexplicàvelmente sem levantar títulos de beleza?

... a chegada da Velha Guarda está para breve e com ela as grandes festas do Vasco da Gama que no passado marcaram época?

... o cronista Alberto Matos está com o coração balançando entre as bonitas Maria Cecília Hoon Fróes e Maria Angerman, esta "Miss Kolleston" de 1961?

Registro

ANIVERSARIOS

FAZEM ANOS HOJE:

SENHORES:

Sr. Raul Lima; Ramiro Elísio Saraiva Guerreiro; Alfredo de Oliveira Viana; Milton Ferreira Lacerda; Alcebíades Silveira; Pedro Velho Tavares de Lira; Raimundo Pavão de Castro; Tancredo dos Santos Melo; Wilson Alves de Macedo; João José César de Lima; Hélio de Sousa Carvalho; Álvaro Pôrto Moutinho; Alberto Raposo da Câmara; José Moreira Bastos; José Patrocínio de Moura; Constantino Magalhães; Joaquim Amorim; Eduardo Cícero de Faria; José Osvaldo de Carvalho.

SENHORAS:

Professôra Eunerita Brandão; professôra Alda Grailhete; Djanira de Sousa Moniz; Adalgisa Belém Ferreira da Cunha; Elvira dos Santos Lima; Laura Maria da Silva; Jocelina Alves dos Santos.

— Fêz anos ontem a sra. Stela Guerra Durval, fundadora e diretora da Pró Matre.

SENHORITAS:

Srta. Doris da Costa Maciel — Completa hoje 21 anos, a srta. Doris da Costa Maciel, aluna da Escola Normal Júlia Kubitschek, filha do jornalista Djalma Maciel e de sua espôsa, sra. Tecla da Costa Maciel. Festejando o acontecimento, a aniversariante e seus pais recepcionarão em sua residência, em Laranjeiras.

CASAMENTOS

Srta. Laura Pais Barreto-sr. Valter Sampaio — Realizar-se-á no dia 5 de dezembro, às 18,30 horas na Igreja da Candelária, o enlace matrimonial do sr. Valter Sampaio, filho da viúva Júlio Antônio Sampaio, com a srta. Laura Pais Barreto, filha da viúva general Francisco Torquato Pais Barreto.

Hoje, às 18 horas, na Igreja da Candelária, da srta. Maria Aparecida de Jesus, com o sr. Américo Teixeira Silvestre, às 18 horas na Catedral Metropolitana. Serão padrinhos dos noivos o sr. Antônio Júlio Silvestre e dona Aurora Teixeira Silvestre.

Em Vitória (E. Santo) da srta. Marília, filha do casal Alarico de Lima Cabral, com o sr. Hamilton dos Santos, filho do casal Joaquim Henrique dos Santos, no dia 14, na Igreja de São Gonçalo.

Casam-se hoje a srta. Ana Teresa Rodrigues dos Santos, filha do sr. Solon Reis dos Santos e sra. Elvira Rodrigues dos Santos e o sr. Lafaiete Melzher França. A cerimônia religiosa será às 18 horas, na Igreja N. S. do Carmo, na Estrada Vicente de Carvalho, Vila Kosmos, sendo padrinhos os pais da noiva.

Casam-se hoje às 18,30 horas na Matriz de Santana, a srta. Rosa Storino, filha da viúva Alzira Ferreira de Andrade, com o sr. Paulo de Sousa, filho da viúva Olegária Maria de Almeida.

FALECIMENTOS

Professor Noêmio de Sousa e Silva — Recebeu a Associação Brasileira de Imprensa, com pesar, a notícia do falecimento de seu antigo sócio, dr. Noêmio de Sousa e Silva, diretor do Colégio Pan-Americano e que durante muitos anos militou na imprensa, tendo sido redator do "Jornal de Niterói". Logo que teve conhecimento da ocorrência, a ABI fêz hastear em funeral o pavilhão social, tendo apresentado condolências à família enlutada e se feito representar nos funerais por uma comissão de diretores e conselheiros.

Dias Gomes sôbre as eleições na SBAT (2)

Teatro
Paulo Francis

— A CHAPA de Renovação pretende colocar a SBAT a serviço do Nôvo Teatro Brasileiro?

— A SBAT, como representante de todos os autores brasileiros e também de autores estrangeiros, não pode ser facciosa. Entretanto, tem ela o dever de facilitar o tanto quanto possível ao autor nacional os meios materiais e culturais necessários ao seu desenvolvimento, ao seu trabalho e à encenação de suas obras. Por exemplo: promovendo cursos, conferências, debates, em sua própria sede ou fora dela; fazendo de sua revista um órgão de real interêsse para o autor brasileiro, como veículo de atualização cultural ou de divulgação de bons textos, tomando a iniciativa de providenciar a versão para os principais idiomas das obras mais importantes do nosso teatro, a fim de facilitar o seu conhecimento no exterior etc. etc.

— E com relação à posição do autor brasileiro diante do empresário?

— É ela, atualmente, de absoluta inferioridade, se a compararmos com a do autor estrangeiro. Este goza de privilégios. Não permite a encenação de suas peças sem um "a valoir" ou um contrato com multa e prazo para montagem. Ao passo que o autor brasileiro, ao entregar sua peça ao empresário, não recebe dêste senão uma promessa verbal de encenação. Promessa esta que poderá ou não ser cumprida. E é comum o empresário reter uma peça durante meses e até anos e depois devolvê-la ao autor, sem qualquer indenização. Somos de opinião que a SBAT deve forçar a assinatura de contratos entre autores e empresários definindo responsabilidades e prevendo multas ou exigindo adiantamentos, tal como o fazem os autores estrangeiros. Por outro lado, compete à SBAT fiscalizar o cumprimento das leis de proteção ao autor brasileiro. E sabemos que algumas companhias vêm burlando a lei que exige um têrço de peças nacionais, sem que a SBAT tome qualquer providência.

— Como produtor também de rádio e televisão, acha você que a SBAT funciona bem nesse dois setores?

— Não. A atual máquina de arrecadação da SBAT foi montada antes do pleno desenvolvimento do rádio e do advento da TV; por isso falha nesses dois setores. A atual diretoria, justiça seja feita, realizou progressos no que concerne ao respeito aos direitos do autor na televisão, conseguindo uma tabela razoável para o Rio e São Paulo. Mas, com a utilização do "video-tape", um mesmo programa é levado em várias emissoras, dificultando a fiscalização. Além disso, a obrigatoriedade de autorização pela SBAT, em alguns Estados, não é observada, tanto para a TV como para o rádio, exigindo uma rêde de agentes e fiscais que a sociedade não possui. E isto redunda em enormes prejuízos para os autores que têm seus trabalhos irradiados ou televisados pelo Brasil afora, sem perceberem direitos. Por isso dizemos que é preciso atualizar a máquina de cobrança da SBAT.

Finalmente, não somos um grupo que quer desbancar outro grupo; representamos uma corrente de opinião. Não se trata de mudar João por Joaquim, mas de mudar uma mentalidade. Se os homens que vêm dirigindo a SBAT estivessem dispostos a realizar essa transformação, para nós seria muito mais cômodo. Se, pessoalmente, nos candidatamos, é por uma questão de coerência. E, vitoriosos ou derrotados, acreditamos que o nosso movimento dará frutos.

CHAPA DE RENOVAÇÃO

Presidente — VINICIUS DE MORAIS
Vice — ANTONIO CALLADO
Secretário — DIAS GOMES
Vice — MILLOR FERNANDES
Tesoureiro — JOÃO BETHENCOURT
Vice — SERGIO PORTO
Bibliotecária — MARIA CLARA MACHADO

CONSELHO FISCAL

Jorge Andrade
Oduvaldo Viana Filho
Francisco Anízio

SUPLENTES

Gianfrancesco Guarnieri
Brutus Pedreira
Mário Lago

Passatempo
R. Portella

HORIZONTAIS:

1 — Destilar, filtrar.
5 — Cumprimentar.
7 — Ponto cardeal.
8 — Parágrafo.
10 — Atmosfera.
11 — Espécie de punhal comprido e de lâmina larga.
12 — Italiano.
14 — Grito de dor.
15 — Conjunto de cerimônias de uma religião.
16 — Voz para chamar ao telefone.
17 — Raiado; listrado.
19 — Pouco funda.

VERTICAIS:

1 — Óxido de cálcio.
2 — Conjunção: designa alternativa ou incerteza.
3 — Junto, anexo.
4 — Fiasco.
5 — Produzir efeito.
6 — Vida tranqüila.
7 — Retirar-se.
9 — Vestimenta feita para banhistas e nadadores.
11 — Hospeda.
13 — Amarrar.
16 — Nome próprio feminino.
18 — Artigo feminino, plural.

RESPOSTA DO N.º ANTERIOR

HOR.: Vela — Maiucn — Pó — Ética — Aço — Amen — Tapa — Arl — Adaga — A — Alisar — Alar. VERT.: Vá — Ele — Luta — Acima — Mogada — Acerar — Pata — Anil — Opala — Ágil — Asa — Ar

Pode viajar

Astrologia
Prof. Mirakoff

HOJE, 2-12-1961 (sábado) — Pode viajar e realizar casamento. Poderá, também, traçar planos financeiros.

ACONTECERÁ HOJE AO LEITOR: Seguem-se as possibilidades felizes ou não de hoje, com horas e números promissores para os leitores nascidos em qualquer dia, mês e ano.

ENTRE 22 DE DEZEMBRO E 20 DE JANEIRO (Capricórnio)

Poderá aumentar seus lucros pessoais através de negócios associados a parentes ou pessoas de sua amizade. Não assustar-se com os números, mas com as boas oportunidades do momento. 7, 15 e 19; 44, 53 e 61 (horas e números).

ENTRE 21 DE JANEIRO E 18 DE FEVEREIRO (Aquário)

Dedicar-se às atividades relacionadas com pessoas de grande entusiasmo será necessário no momento devido à sua indiferença ou temores infundados. 7, 10 e 15; 52, 63 e 74 (horas e números).

ENTRE 19 DE FEVEREIRO E 20 DE MARÇO (Peixes)

Aproveite a sua disposição, no momento, para resolver situações difíceis no setor financeiro e acredite nas boas influências de pessoas otimistas. 8, 14 e 15; 56, 67 e 89 (horas e números).

ENTRE 21 DE MARÇO E 20 DE ABRIL (Áries)

As relações com a vida infantil influem de maneira preponderante sôbre os seus bens materiais e têm especial importância sôbre a sua mente. 8, 9 e 22; 60, 62 e 70 (horas e números).

ENTRE 21 DE ABRIL E 20 DE MAIO (Touro)

Sua espôsa ou filhos serão o esteio de suas possibilidades e, portanto, faça sempre que possível uma adaptação perfeita e corrija na mesma hora as incompreensões. 7, 8 e 14; 60, 71 e 82 (horas e números).

ENTRE 21 DE MAIO E 21 DE JUNHO (Gêmeos)

Pela manhã assuma atitudes de liderança e compromissos relativos à sua posição no trabalho e na sua vida social. 9, 10 e 21; 34, 63 e 73 (horas e números).

ENTRE 22 DE JUNHO E 22 DE JULHO (Câncer)

Da boa aplicação de seu dinheiro dependerá o sucesso do presente. 7, 15 e 21; 44, 56 e 67 (horas e números).

ENTRE 23 DE JULHO E 22 DE AGOSTO (Leão)

Os elogios [illegible] não serão sòmente [illegible] no momento, [illegible] poderão [illegible] personalidades não reconhecidas. [illegible] melhor a [illegible] lidade das coisas. 10, 14 e 19; 55, 76 e 78 (horas e números).

ENTRE 23 DE AGOSTO E 22 DE SETEMBRO (Virgem)

Uma atitude de complacência deverá ser observada diante das pessoas de posição social e suficiente para conquistar confiança no ambiente político e social. 10, 20 e 21; 34, 45 e 67 (horas e números).

ENTRE 23 DE SETEMBRO E 22 DE OUTUBRO (Balança)

A consideração que lhe dedicam as pessoas de boa posição na sociedade é devida à sua linha de conduta e à sua discrição. 7, 14 e 21; 56, 67 e 87 (horas e números).

ENTRE 23 DE OUTUBRO E 22 DE NOVEMBRO (Escorpião)

Aceite a confiança que lhe dedicam e assuma a liderança sem temores, pois tudo está de acôrdo com a sua aura. 9, 10 e 21; 45, 63 e 72 (horas e números).

ENTRE 23 DE NOVEMBRO E 21 DE DEZEMBRO (Sagitário)

Será sempre necessária uma atitude de compreensão nos seus planos econômicos devido à inconstância do momento. 7, 8 e 31; 56, 67 e 88 (horas e números).

Em NOVA FRIBURGO
uma das cinco cidades de
melhor clima do mundo
hotel SANS SOUCI
para suas férias
e fins de semana
RESERVAS:
Tels.: 1164 e 2321

Retrato lúcido e cruel de uma ditadura latino-americana

"Os Ambiciosos"

Cinema
G. & R. Santos Pereira

Paradoxalmente a presença de Luis Buñuel no México não provocou, como era de esperar-se, a eclosão de um cinema de repercussões internacionais. Excetuando-se algumas poucas películas eminentemente nacionais, importantes como imposição de uma temática nova, com raízes plantadas na generosa terra mexicana o ciclo Fernandez-Figueroa, a cinematografia azteca pouca atenção desperta nos estudiosos ou nos críticos. Buñuel, é verdade, lá está, frondosa árvore solitária transplantada da Espanha.

Se não laboramos em equívoco, "Los Ambiciosos" antecede na filmografia do realizador espanhol a "A Adolescente", que vimos não faz muito num lamentável "poeira" da Praça General Osório. Isto quer dizer: depois dessa experiência político-satírica retomou o veterano cineasta os seus temas preferenciais de estudo da alma feminina, das paixões exacerbadas pelo desejo e o sexo, de violência e sadismo. "Veridiana", premiado no último Festival de Cannes, é o ponto alto da "sexologia cinematográfica" do autor de "Um Cão Andaluz" — e nova obra prima de um dos mais inquietos e inquietantes pesquisadores do cinecosmos.

"Os Ambiciosos" (Los Ambiciosos ou La Fievre Monte à El Pao) é empreendimento da maior respeitabilidade, embora limitado pelas injunções da coprodução internacional (México-França). Dois extraordinários atores, Gérard Philipe e Jean Servais, estão aqui dublados em hespanhol por especialistas desconhecidos do processo espúrio, o que retira parte da fôrça de sua interpretação. Seja como fôr, a fita destaca-se nitidamente nesta movimentada semana cinematográfica, salva felizmente por Buñuel e por Nélson Pereira dos Santos, com êste Ambiciosos" e "Mandacaru Vermelho" (comentário publicado na edição de ontem desta fôlha).

"Os Ambiciosos" é um filme fascinante, perturbador, de atualidade e oportunidade indisfarçáveis. Antes de ser o estudo do processo de aviltamento de um homem público numa republiqueta latino-americana, de degradação moral e política pela ambição do mando e do poder, é o retrato sócio-caricatural de uma ditadura que bem poderia ter sido inspirada na de um Trujillo, um Strossner ou de um Batista. Retrato de resto preciso, de contornos nítidos, sóbrios, exemplarmente caracterizadores.

O argumento de "Os Ambiciosos", extraído de um romance (francês?) de Henry Castillou, à parte suas implicações político-satíricas, é algo caótico, desigual, confuso e melodramático. Aliás, há coisas plenamente negativas na fita, como o episódio do espancamento da mulher adúltera pelo governador que em seguida virá a ser assassinado, em atentado público, ou aquele em que o nôvo governador Gual, chantageando, obriga a mesma Maria Félix a despir-se em seu gabinete de trabalho, para humilhá-la e tê-la prêsa aos seus desígnios políticos e sexuais. Eis aí dois momentos de mau gôsto numa película via de regra corajosa, forte, necessária, bela e dirigida por um indiscutível mestre da arte cinematográfica.

A fotografia de Gabriel Figueroa é de elevado nível técnico e artístico. Mas os méritos maiores de "Los Ambiciosos" vão para Luís Buñuel, diretor e roteirista, um cineasta ao qual muito deve o cinema e um homem verdadeiro em sua pregação antifascista e em seu repúdio à ditadura franquista, que humilha há anos o seu país.

O elenco é francamente dominado pela arte do pranteado Gérard Philippe, apesar de não falar com a sua voz e de encarnar um tipo que não é pròpriamente o seu. Jean Servais vem logo em seguida. E Maria Félix é ainda a deslumbrante mulher de sempre.

Em suma: "Os Ambiciosos" deve ser visto pelos admiradores de Luís Buñuel, um dos grandes cineastas em atividade e pelos que lutam ou anseiam por uma América definitivamente libertada dos ditadores e dos falsos "salvadores da pátria", que ainda medram em nosso sofrido e inquietado continente. Um filme realizado com as melhores intenções, impreciso em sua trama, mas necessário, oportuno, generoso e atraente. Um filme importante, eis tudo.

Juscelino autografa disco
Patrícia estréia "love"

Jovem Society
Barão de Siqueira Júnior

ESTÁ sendo muito comentada na jovem guarda — "A noite da ABBR", no Calçadas, no próximo dia 6, às 21 horas, quando serão vendidos quadros e livros com autógrafos de renomados escritores e artistas, como sejam Jorge Amado, Raquel de Queirós, Di Cavalcanti, Henrique Pongetti e outros.

E POR FALAR em "Noite da ABBR", posso anunciar para vocês, que será feita nesta noite o lançamento do disco "A Sinfonia da Alvorada de Brasília", de Tom Jobim e Vinícius de Morais com a presença do Campeão da Democracia Juscelino Kubitschek, que assina fará o seu lançamento oficial como também autografará cada disco.

●

ENCONTREI na pergola do Copa, com a sempre bonita Gisela Amaral, na tarde de quinta-feira, e ela me revelou que se diplomará em jornalismo, êste ano, pela Católica. Segundo me informaram, já a estão apelidando de Repórter Gisela Amaral.

●

NOTÍCIA de Roma informa que estonteia elegância nas principais avenidas da milenar cidade, a conhecida Fanny Larisch, que irá depois acontecer no Oriente Médio.

●

DAISY e Luís (Lula) Fernando Freire, chegam no Rio, na próxima têrça-feira, num "Boeing" da Varig, para passar o Natal com a família, vindo dos "States". Ele ocupa as elevadas funções de subchefe do Gabinete Civil do primeiro-ministro Tancredo Neves.

●

MARIA Clara Nóbrega (que precisa perder uns quilinhos), é agora assistente de relações públicas de H. Storn, já estando em grandes movimentações.

●

JÁ NAS PISTAS cariocas a beleza de Sônia Caldeira, que regressou de Guarapari, atendendo ao chamado de seu "love", que estava indócil e irrequieto...

●

AS MANHÃS do Arpoador estão movimentadas, sob o império do biquini que como o "Chá-chá-chá", tomou conta da cidade. Estavam em estado biquinesco as bonitas Rosalee Kos, Ana Maria Serran, Maria Cristina Monteiro e Elisabete Lobelson.

●

MARIA Teresa Bragila, que últimamente tem feito grandes conquistas nos esportes, acaba de tornar-se campeã de vôli do Sacre Couer de Marie. Em compensação, suas notas baixaram como as águas do Guandú...

●

ME SEGREDARAM que a beleza de Patrícia Assunção e a simpatia do Carlos Eduardo Chermont de Brito, estão em estado de "love", acontecendo em todos os lugares em voga do Rio, e ainda anteontem, numa sessão de cinema do Rian.

●

OUTRO par que está em grande progresso sentimental é a sempre elegante Vânia Barcelos com Pedro Augusto Cerqueira Lima, circulando constantemente no Country e Iate.

●

OS VINTE anos de Ledinha Coller de Melo, foram comemorados com almôço no Iate, quando se reuniram os Melo, e à noite com um "party", que teve a presença da "nouvelle vague", em seu bonito "flat" do Flamengo. Esta coluna cumprimenta a encantadora Ledinha, pela estréia de nova idade, na data de ontem.

O exotismo de Rosalee Kós, com Vagareza e Silva

Os anjos do Medina

Madrugada
Mister Eco

PROMOÇÃO publicitária, interêsse de vendas maiores, seja o que fôr, não há negar esteja a Av. Copacabana festiva com os seus anjos corneteiros pregados nos postes e margeada de guirlandas multicoloridas. Não são tão anjos assim, por certo, parecem até fugidos dos cromos escolares de encerramento de curso. São anjos todavia, a clarinar o bairro famoso, convidando-o para as compras no seu comércio.

A idéia de engalanar Copacabana partiu do sr. Abraham Medina, cavalheiro discutidíssimo mas de indiscutível coragem para tais empreendimentos, bem verdade que escudado em fornidas burras. Outros porém as têm nas mesmas condições, ou melhores, e não se dão a tais aventuras. Burra e avaramente, colecionam cédulas, esporte aliás muito divulgado. Esse vivíssimo sr. Medina gasta muito para receber muito de volta, com polpudos juros, beneficiando a si próprio — claro! — mas beneficiando também a cidade e tôda a classe dos comerciantes. Daí ser mais que justo tenha o povo batizado a decoração de Copacabana de "Os Anjos do Medina".

Os Anjos do Medina não são de cara suja. Por enquanto, pelo menos, ainda não choveu muito. Róseos e trombeteiros, se mais não concorressem para o aspecto alegre de Copacabana, valeriam como afirmação do que pode realizar a iniciativa privada, se dos podêres públicos não há muito que se esperar.

Louvem-se, pois, os Anjos do Medina, que se estendem do Túnel Nôvo ao Pôsto Seis. À bôca do túnel, um grande letreiro luminoso, sob uma estrêla, está desejando boas-festas. Mais embaixo, porém, há outro letreiro, êste de presença permanente e que não faz parte da decoração. E diz: "Seja Bem-vindo a Copacabana".

Noite destas, um cavalheiro altamente uisquiado saiu da buate, entrou no automóvel e atravessou o túnel em direção da cidade. Rodou na bomba do Frederico e parou. Olhou o letreiro: "Seja Bem-vindo a Copacabana".

Não resistiu ao chamamento. Atravessou o túnel outra vez, de volta para a buate, e garante que ouviu um côro imenso, monumental, saudando o seu regresso. Estridulas cornetas e vozes em unissono no mesmo estribilho:

Seja bem-vindo mas traga água,
traga água,
traga água...

E jura que eram os gozadores Anjos do Medina.

COMANDA

Regressou de Portugal, após sucesso no Cassino Estoril, o cantor Roberto Audi. ● Marcada para o dia quinze do mês entrante a inauguração do Drink Paulista, de Djalma Ferreira. ● Tendo o Au Bon Gourmet abandonado o páreo das feijoadas sabatinas, o seu público se mudou para o Texas-Bar. Hoje é dia. ● Tanto prestígio impõe o Jirau que não afeta o seu movimento e a sua freqüência a incômoda vizinhança de uma buate, onde as brigas acontecem noite tôda, derramando-se pela rua. ● Com boa matéria sôbre o assunto, já está sendo distribuída gratuitamente, nos cinemas Art-Palácio e Paris-Pálace, a publicação "Tela Ilustrada", dirigida por Dabid Bandarovsky, Ivo Cardoso e Jaime Calina. ● Um bom endereço para logo mais, em trajo esporte e com excelente refrigeração: Zum-Zum. ● E no mais magnífico é o barco voltando depois dos castigos do mar.

Marivalda, em trajo de gala para os dias de calor, tal como se apresenta em Copa-Town, "show" do Fred's. (Foto Emérico).

CARTAZ

TEATROS

BOLSO — [illegible] — "[illegible]" de [illegible] do Senac [illegible] Dercy Gonçalves às 21 horas. Vesperais às quintas e domingos, às 16 horas.

●

CARLOS GOMES — 22-7581 — "O Negócio é dá no pé", às 20 e 22 horas.

●

COPACABANA — 57-1818 — "O Milagre de Ana Sullivan" de William Gibson. Diàriamente às 21,15 horas. Sábados às 19,45 e 22,15 horas. Vesperais às quintas e domingos às 16 horas.

●

RIVAL — "E' na Base do Galo" de César Ladeira e Silva Ferreira, às 20 e 22 horas.

RECREIO — 22-8164 — "Um Varão Entre as Mulheres", às 20 e 22 horas.

●

REPUBLICA — 22-0271 —

●

RIO — 45-9081 — "A Raposeira", às 21 horas.

●

RIVOLI — 23-2721 —

SANTA ROSA — 47-8041 — "Procura-se uma Rosa" De Pedro Bloch. Diàriamente, às 21 horas. Vesperais aos sábados, domingos e feriados, às 16,30 horas. Aos sábados, às 20 e 22 horas.

DULCINA — 32-5917 — "Um Estranho Bate à Porta" pela Cia de Henriette Morineau às 21 horas. Vesperais, quintas e domingos às 16 horas.

●

GINASTICO — 42-4521 — "Êsses Maridos" pela Cia Tônia-Celi-Autran, às 21 horas. Vesperais, às 16 horas.

●

MESBLA — 22-7621 —

MAISON DE FRANCE — 52-8678 — Festival de Comédia, pelo Teatro dos 7.

●

NACIONAL DE COMEDIA — 22-0367 — "O Dono da Casa", com Jaime Costa.

●

PRAÇA — 37-7460 — "Os Fuzis da Senhora Carrar" de Bertold Brecht. Vesperais, às 17 horas e, quintas e domingos, às 16 horas, à noite, às 21 horas.

●

JARDEL — 27-8712 — "Nó de 4 Pernas", às 20 e 22 horas. Vesperais

CINEMAS

LANÇAMENTOS

SÃO LUIS, MIRAMAR e MADRI — "Juventude Selvagem" com Burt Lancaster e Diana Merrill. Censura 18 anos. Às 2 — 4 — 6 — 8 e 10 horas.

●

BRUNI — "Do Inferno Para a Eternidade" com Jeffrey Hunter, Patricia Owens e Vic Damone. Censura, 18 anos. Às 2 — 4,30 — 7 e 9,30 horas.

●

PALACIO, COPACABANA e AMERICA — "Mandacaru Vermelho" com Miguel Tôrres e Jurema Penna. Censura, 14 anos. Às 2 — 3,40 — 5,20 — 7 — 8,40 e 10,20 horas.

●

PARIS PALACE e PAISSANDU — "Noites no Papagaio Verde" com Marika Rokk e Dieter Borsche. Censura livre. Às 2 — 4 — 6 — 8 e 10 horas.

Sancionado Orçamento do E. do Rio para 1962

O governador Celso Peçanha, numa cerimônia simples mas significativa, sancionou, ontem, à tarde, no Palácio do Ingá, a lei orçamentária para 1962, prevendo para o Estado do Rio uma receita de 16 bilhões e 955 milhões e fixando a despesa em 17 bilhões e 316 milhões de cruzeiros. O deficit de 300 milhões será fàcilmente coberto no próximo exercício, de vez que o Estado tem capacidade para arrecadar muito mais do que foi previsto.

A frente o presidente da Assembléia, deputado José de Carvalho Janotti, o líder da maioria, deputado Hamilton Xavier, ali compareceram os membros da comissão do orçamento, deputados Adolfo de Oliveira, Dias de Almeida, Geraldo Di Biase, João Pedrosa, Rubens Ferraz, José Haddad, Nicanor Campanário, Luís Guimarães, Aécio Nanci, Lucas de Figueira e Duso Coimbra, sendo recebidos no gabinete do governador pelo sr. Celso Peçanha que se achava acompanhado por auxiliares imediatos inclusive os srs. José Maria Ribeiro, Chefe do Gabinete Civil do governador e Mário Abreu, secretário de Energia Elétrica.

Fazendo a entrega do ofício encaminhando ao governador a lei orçamentária para a necessária sanção, usou da palavra o presidente da Assembléia. Disse o deputado Carvalho Janotti que ali estava o resultado da compreensão de todos os representantes do povo fluminense que, estudando com seriedade e espírito público a proposta do Executivo tinham dado por fim sua missão. Acentuou que, tinha satisfação em declarar que os deputados tinham feito justiça aplaudindo a mensagem orçamentária que por eles fôra aprovada sem críticas ou entraves políticos.

Falou, a seguir, o líder da maioria, deputado Hamilton Xavier, referindo-se agradecimento a todos os seus colegas, que, sem distinção de partidos, colaboraram na aprovação do projeto, dando expressiva demonstração de educação cívica e espírito democrático.

Antes de apor a sua assinatura no importante documento, dirigiu o governador Celso Peçanha aos deputados. Disse-lhes que não podia esconder sua satisfação em ter ali, no seu gabinete de trabalho, os representantes do Poder Legislativo que lhe vinham entregar a lei orçamentária para que fôsse sancionada pelo Poder Executivo. Acentuou que a mensagem fôra cuidadosamente estudada e o seu trabalho de preparação fôra bem compensado pela esclarecida atuação das comissões especializadas da Assembléia e pelos deputados de tôdas as bancadas, demonstrando uma alta compreensão e um alto sentido de espírito público até mesmo com a apresentação das emendas apresentadas no projeto original.

Lembrou o sr. Celso Peçanha aos deputados que o ano de 1962 será de grandes apreensões para todos, mas essas previsões em nada deverão diminuir o interêsse e o propósito de bem servir à causa pública. Assim pensava o governador com o pensamento voltado para os altos interêsses do Estado.

Ia, naquele momento, sancionar a lei de meios sabendo o que ela representa para o Estado do Rio, elaborada que fôra, com o propósito de bem servir à coletividade fluminense, com a colaboração da Assembléia Legislativa do Estado. E, naquela ocasião, pedia aos deputados presentes que levassem aos seus colegas de tôdas as bancadas, de todos os partidos, as manifestações do profundo agradecimento do governador por essa valiosa colaboração emprestada ao povo e ao Estado.

ANTIGUIDADES

COMPRAM-SE pratarias, porcelanas, cristais, jóias e móveis de antiguidades em geral. Pagamos o valor da antiguidade — CASA ANGLO-AMERICANA DE ANTIGUIDADES LTDA. Rua Gago Coutinho, 21 — Largo do Machado. Telefone: 25-0818

Conferência da Bacia do Paraíba é decisiva para o Estado do Rio

NITERÓI — Declarando que a oportunidade de dirigir-se ao povo fluminense, através de uma emissora que o entrevistou ontem, era muito feliz o governador Celso Peçanha afirmou que estava convicto do fato de que os resultados da Conferência da Bacia do Rio Paraíba seriam uma contribuição decisiva para o desenvolvimento desta região.

«O Rio Paraíba, — disse — não pode ficar à margem do desenvolvimento fluminense. Sendo hoje uma região de grande densidade demográfica e industrial, qualquer benefício que se venha a introduzir em sua área, se refletirá em todo o país, para cujo crescimento esta zona geoeconômica tem dado efetiva colaboração».

"Como deputado federal — prosseguiu — estivemos sempre voltados para as reivindicações da Bacia do Paraíba. Fizemos estudos e nos dedicamos com meticulosidade ao exame dos seus problemas. Êstes estudos, porém, permaneceram no ostracismo, sem que nenhuma medida concreta em seu favor fôsse efetivada".

"Mas, no momento, as coisas estão se encaminhando de modo diverso. Ao presidir à inauguração daquela conferência tive a oportunidade de observar que a bancada fluminense naquele conclave apresentava projetos de efetivo interêsse para o nosso Estado. Entre êstes podemos destacar os que preconizam a criação de uma Superintendência e de um Banco Regional destinados ao financiamento que, nos moldes de outras áreas do país, propiciará o desenvolvimento da Bacia do Paraíba nas proporções que desejamos" — salientou o chefe do Executivo estadual.

ESPÍRITO DESARMADO

"O meu govêrno — declarou o sr. Celso Peçanha — está voltado para as mais profundas reivindicações das diversas camadas sociais do Estado, com o espírito completamente desarmado de quaisquer outros sentimentos que não os de solidariedade humana.

"As dificuldades encontradas têm sido muitas, principalmente devido ao momento difícil por que vive a nação, mas mesmo assim as nossas obras de trabalho e os resultados desta dedicação têm sido compensadores" — continuou.

"Podemos citar — disse ainda — várias obras que estamos realizando em tôdas as regiões do Estado do Rio, a lei de aumento do funcionalismo e estabilidades para os extranumerários, criação do Fundo Estadual de Saneamento, que nos propiciará, já no próximo ano, uma aplicação de cêrca de 300 milhões de cruzeiros em zonas necessitadas dêstes serviços. Tal programa permitirá que o problema de água e esgotos, em vários pontos do Estado, seja definitivamente resolvidos, superando a êste grave problema".

ENERGIA

"Em Itaboraí e São Fidélis, por exemplo, nesta última semana, foram inaugurados por nós o serviço de luz elétrica e de uma Agência do Banco do Estado

"Tais empreendimentos — acrescentou o governador do Estado — embora não signifiquem o atendimento da totalidade das reivindicações do Estado, representam a presença do govêrno e a revelação dos seus propósitos de estar sempre voltado para as aspirações do povo fluminense" — concluiu. — (AFI).

DEPUTADO AJUDA A ASSOCIAÇÃO ATLÉTICA DA AFI

NITERÓI — O presidente da Associação Atlética da Agência Fluminense de Informações, jornalista Luís Henrique Pessanha, recebeu ofício do deputado Jaime Bittencourt, líder do PTB na Assembléia Legislativa, comunicando-lhe que de sua verba pessoal destinou a importância de 20 mil cruzeiros como auxílio à entidade. — (AFI)

Colônias de férias em janeiro e fevereiro

NITERÓI — A exemplo do que vem ocorrendo nos anos anteriores serão realizadas nos meses de janeiro e fevereiro, as colônias de férias para escolares, organizadas pela Divisão de Orientação Técnica, Recreação e Desportos da Secretaria de Educação e Cultura.

As colônias de férias funcionarão em Nova Friburgo, Macaé, Niterói e Vassouras, participando das mesmas vinte alunos de cada Município fluminense, selecionados pelas Inspetorias Regionais de Ensino Primário.

NOVA FRIBURGO

Para Nova Friburgo e Vassouras irão no mês de janeiro os escolares de Niterói, Macaé, Casemiro de Abreu, Cabo Frio, Maricá, Silva Jardim, Parati, Angra dos Reis, Mangaratiba, e Itaguaí e, no mês de fevereiro, os alunos procedentes de São Gonçalo, Saquarema, Araruama, São Pedro d'Aldeia, Magé, Itaboraí, Nova Iguaçu, Duque de Caxias, Nilópolis, São João de Meriti e Paracambi.

MACAE'

Para o município de Macaé serão encaminhados, em janeiro os escolares de Bom Jesus de Itabapoana, São João da Barra, Miracema, Santo Antônio de Pádua, Itaocara, Cambuci, São Fidélis, Campos, e Nova Friburgo. Em fevereiro os de Trajano de Morais, Santa Maria Madalena, São Sebastião do Alto, Porciúncula, Natividade do Carangola, Itaperuna, Conceição de Macabu, Cachoeiras de Macacu e Rio Bonito.

NITERÓI

Para Niterói ou Cabo Frio, virão em janeiro alunos procedentes de Cordeiro, Cantagalo, Bom Jardim, Petrópolis, Teresópolis, Resende, Barra Mansa, Rio Claro, Rio das Flôres, Volta Redonda, Valença e, em fevereiro, os de Vassouras, Paraíba do Sul, Sapucaia, Três Rios, Carmos, Duas Barras, Sumidouro, Barra do Piraí, Mendes, Piraí, Miguel Pereira e Engenheiro Paulo Frontin. (AFI)

Govêrno cuida do saneamento

NITERÓI — 1 — Elevar a um padrão satisfatório o estado sanitário d... cidades fluminenses é um objetivo que está sendo atingido ràpidamente pelo govêrno estadual, com as medidas que vêm sendo determinadas com caráter prioritário pelo chefe do Executivo, sr. Celso Peçanha, através da Secretaria de Obras, à qual está subordinada a Comissão de Águas e Engenharia Sanitária.

Podendo contar doravante com o Fundo de Saneamento, receita específica que pode ser considerada substancial, o govêrno do sr. Celso Peçanha concretizará diversos empreendimentos planejados e já em execução, todos êles tendentes a resolver em definitivo o problema sanitário de dezenas de centros populacionais. (AFI).

Ex-delegado do SAMDU defendeu moralização

NITERÓI — Ao deixar, no dia 27 último, a direção do SAMDU, o médico Armando Couto, nomeado para o cargo pelo ex-presidente Quadros, declarou que durante a sua gestão foram reaparelhados vários postos daquela instituição de assistência domiciliar, dotando-os dos recursos necessários ao atendimento dos previdenciários.

Ao transmitir o cargo para o sr. Jôfre Teixeira, o sr. Armando Couto salientou as medidas de caráter administrativos que vinha adotando à frente do SAMDU, destacando de maneira especial as que declarou de caráter moralizador. (AFI)

Governador: ponte sôbre o Rio Paraíba

NITERÓI — 1 — O governador Celso Peçanha, acompanhado de secretários do Estado e de outras autoridades, estará, hoje, no município de São Fidélis.

Nessa visita ao progressista município do norte fluminense o chefe do Executivo estadual inaugurará obras sôbre o Rio Paraíba a nova sede do Banco do Estado do Rio S. A. e inspecionará outras obras que o seu govêrno vem aí executando.

NITERÓI — 1 — O governador Celso Peçanha reafirmou a disposição de não admitir nenhum funcionário até fevereiro do próximo ano. Pretende, antes, ultimar as obras que estão sendo executadas em todo o território fluminense, para então fazer as nomeações de interêsse administrativo. (AFI).

Bondes serão substituídos e 'Contôrno' será rodovia

NITERÓI — Falando num programa radiofônico, quinta-feira última, o governador Celso Peçanha abordou vários assuntos de interêsse econômico, focalizou o plano de obras de seu govêrno e respondeu perguntas do povo fluminense.

Em resumo, disse que vai acabar com os bondes em Niterói, manterá o recente aumento do impôsto de vendas e consignações e transformará a Avenida Contôrno em rodovia de largas proporções atingindo, possivelmente, a BR-5. Além disso, pretende insistir na compra de 50 «trolley-bus» e só dará bôlsas de estudos às pessoas realmente necessitadas.

BONDE É DEFICIT

Explicando que a permanência de bondes em trânsito tem concorrido, gravemente, para o elevado deficit do SERVE, o sr. Celso Peçanha, declarou que pretende extingui-los, substituindo-os por ônibus elétricos.

Informou que os entendimentos com o BNDE, autorizados pelo ex-presidente Jânio Quadros, para aquisição de 50 "trolley-bus" não puderam ser concluídos satisfatòriamente por se colocarem fora do esquema daquele estabelecimento de crédito. Contudo, tentará outra fórmula.

CONTÔRNO

O chefe do Executivo fluminense, disse ainda, que adotou várias providências com relação à Avenida do Contôrno: promoveu a sua inclusão no Plano Rodoviário Estadual, desembaraçou processos judiciários e criou grupos de trabalho, a fim de ser examinada a possibilidade de contar com a colaboração do govêrno Federal, visando à construção de uma rodovia de largas proporções atingindo, inclusive, a BR-5. (AFI)

Parati-Angra pode consagrar govêrno

NITERÓI — Prestando esclarecimentos a respeito da construção da rodovia Parati-Angra dos Reis, o sr. Celso Peçanha informou que a responsabilidade pela execução da obra é do govêrno federal, embora o DER fluminense mantenha máquinas e trabalhadores no local e já tenham sido dispensados mais de 40 milhões de cruzeiros. Esta rodovia foi incluída no Plano Federal, por ocasião da IV Reunião dos Governadores, em junho do corrente ano. A estrada passará por Mangaratiba e deverá atingir o Município de Santos.

CONSAGRAÇÃO

O governador Celso Peçanha afirmou ainda que a construção daquela estrada pioneira será suficiente para consagrar sua administração, tendo em vista a sua importância econômica e turística. Aliás, sob êste aspecto, acredita que será uma das mais belas do mundo. Por outro lado, não se limita ao progresso e desenvolvimento de São Paulo e Estado do Rio, mas também de grande significação para a economia brasileira. — (AFI)

Artes

(Conclusão da 4ª pág.)

Os cursos começarão no dia 3 de Janeiro havendo aulas de 15 às 17 horas e de 17 às 19 horas nas quartas e sextas-feiras.

●

O MAM do Rio de Janeiro fará inaugurar, no dia 5 de dezembro, têrça-feira, às 17 horas, uma pequena sala de Exposição de Presentes de Natal.

Apresentando jóias de Haroldo Burle Marx e Pedro Correia de Araújo; livros de Maria Martins, edição de luxo; tecidos e lenços de Olly, Hilda Campofiorito e Fayga Ostrower; cartões de natal de Rossini Perez, Ivan Serpa e Lazzarini; cerâmicas de Regina Bolonha; arranjos de natal de Luís Correia de Araújo e, ainda, trabalhos de Dirceu e Marie Louise Nery, o MAM proporciona aos seus associados e demais interessados oportunidade para aquisição, para o Natal, de presentes de bom gôsto, criações de conhecidos artistas do nosso ambiente cultural.

●

Renée Sason, artista francesa, radicada no Brasil há oito anos, expõe no Museu de Arte Moderna do Rio de Janeiro, jóias de alto nível artístico, apresentada por José Geraldo Vieira.

Laureada com Medalha de Prata no Salão "Artisans d'Art" de Paris, Medalha de Ouro no Salão de Arte Moderna de S. Paulo e prêmios de aquisição, Renée Sason já realizou várias exposições individuais e coletivas em S. Paulo e Rio e Paris.

SÍLVIO SOARES AGUARDA A CONVENÇÃO: PSD

NILÓPOLIS — Dois grandes partidos — PSD e PTB — estão travando uma luta de bastidores, para lançar, como candidato a vice-prefeito do município o sr. Sílvio Soares, ligado ao PSD.

Por outro lado, vem causando grande repercussão a declaração do sr. Carlos Alves de Oliveira, candidato a prefeito, pelo PTB, na qual afirmou que desejaria ter, em sua chapa, como candidato a vice, o sr. Sílvio Soares.

VAI AGUARDAR CONVENÇÃO

O sr. Sílvio Soares ainda não se decidiu por qual partido vai se candidatar, pois aguarda a convenção do PSD que se realizará hoje. O sr. Getúlio Moura, ao qual Sílvio está ligado politicamente, há longos anos, estará presente à convenção.

Os srs. Pedro Roque e Marino Lenzi, assessôres políticos do sr. Sílvio, estão otimistas e esperam que surja uma coligação apoiando essa candidatura.

Encerramento do período escolar com festividades

NITERÓI — 1 — Domingo próximo, dia 3, às 15 horas, será realizado, festivamente, o encerramento do ano letivo no Instituto Dr. March, instituição que abriga menores desvalidas. Números de música, de ginástica, jogos, ao lado da mostra de trabalho, vão evidenciar o bom rendimento do aprendizado. Entre as educandas incluem-se duas meninas cegas, que a instituição acolheu, atendendo a apêlo do Serviço de Educação Especial e da Cruzada de Reabilitação e Assistência ao Cego Fluminense (CRACEF). Essas menores estão perfeitamente ajustadas e vão participar de tôda a programação. (AFI).

ESSO DÁ ESCOLA A FILHOS DE EMPREGADOS

A Esso Brasileira de Petróleo acaba de assinar convênio com a «Fundação Otávio Mangabeira» pelo qual os 353 filhos de empregados da empresa no Rio passarão a freqüentar as escolas da Guanabara, em cumprimento ao preceito constitucional que obriga as firmas a proporcionarem ensino aos filhos dos seus funcionários, desde que o número dêstes seja igual ou superior a 100. Pelo convênio, a Esso contribuirá, anualmente com a importância aproximada de dois milhões de cruzeiros para a FOM, a fim de que essa entidade possa aumentar a rêde escolar da Guanabara. Na foto, aspecto da assinatura do acôrdo, vendo-se, entre outros, os srs. Paulo de Carvalho Barbosa, vice-presidente da Esso, e Otávio Borgerth, presidente da FOM.

Natal do Ingá será descentralizado

NITERÓI — Após reuniões com senhoras da sociedade fluminense, presididas pela primeira dama do Estado, sra. Hilka de Araújo Peçanha e na qual estiveram presentes responsáveis por instituições de menores, ficou decidida a descentralização da distribuição de Natal efetuada pelo Palácio do Ingá, a fim de evitar-se as filas infindáveis e cansaço inútil dos que distribuem e de quem recebem os donativos.

COMISSÕES

Cada Comissão de Natal terá por chefe uma espôsa de secretário de Estado, auxiliada por equipe constituída de elementos da sociedade e assistentes sociais, além de responsáveis por instituição de menores.

POSTOS DE DISTRIBUIÇÃO

Nos diversos Posto da L.B.A., em número de 14, em diversos bairros de Niterói, as crianças matriculadas e outras residentes no local terão direito aos presentes de Natal, devendo os responsáveis pelos menores apresentarem suas certidões de idade para facilitar a divisão dos donativos.

EQUIPES EM ATIVIDADE

No Palácio do Ingá e em outros locais já estão em atividade as equipes de Natal, sob o comando de Dona Hilca Peçanha e do Serviço Social do Ingá. (AFI)

EXPOSIÇÃO ESPERA VISITAS

NITERÓI — A professora de artes aplicadas, sra. Luísa Chianallo Orillo, inaugura, hoje na rua Visconde de Sepetiba, 302, em Niterói, original exposição de bichos de feltro astrakan, bonecas, baianas e outros trabalhos. A mostra poderá ser visitada até às 23 hs., devendo ser encerrada dia 8 de dezembro.

Fluminenses no Congresso I. de Entorpecentes

NITERÓI — O Serviço de Fiscalização do Exercício da Medicina da Secretaria de Saúde e Assistência do Estado do Rio, está representando no Congresso Internacional de Entorpecentes, ora em realização em nosso país, com uma delegação constituída pelos especialistas Antônio Borges Alfradique, Hélio Siqueira Campos, Antônio Franco e José Carlos de Moura Barcelos.

Os representantes fluminenses tiveram acesso à mesa diretora do conclave, realçando assim, de modo particular, a preocupação das autoridades médicas do Estado do Rio em relação aos trabalhos do Congresso. (AFI)

GILMAR VAI AZER EXAMES NA VILA BELMIRO

SÃO PAULO — Noticiamos dias atrás que o goleiro Gilmar já estava vendido para o Santos, embora houvesse um pedido sigiloso das partes, para que o assunto permanecesse em segrêdo. A fonte da informação é merecedora de crédito e, apesar dos desmentidos que surgiram e surgiriam, forçosamente, a coisa está de pé. E agora, podemos adiantar mais que Gilmar, na próxima semana, irá a Vila Belmiro se submeter a exames médicos pelo Departamento especializado santista. Caso esteja em perfeitas condições, poderá assinar contrato. (SP-DC)

BOTAFOGO NAO JOGARÁ COM ATLÉTICO

BELO HORIZONTE — Os dirigentes do Atlético Mineiro haviam informado que estava pràticamente certa, a vinda do Botafogo do Rio de Janeiro, para uma apresentação nesta capital, contra a equipe "carijó", no próximo dia 8 do corrente, em benefício do Natal dos Pobres, promoção da primeira dama mineira, sra. Magalhães Pinto. Agora, os botafoguenses deram última forma, não podendo realizar o jôgo, devido a seus compromissos no campeonato carioca. Os atleticanos vão tentar o Palmeiras, de São Paulo e, caso não seja possível, o seu adversário será mesmo o Cruzeiro, na revanche esperada pelos "estrelados", que foram derrotados no último domingo. (SP-DC)

COMPANHIA ALIANÇA IMOBILIÁRIA

São convidados os acionistas desta Companhia para se reunirem em Assembléia Geral Extraordinária, na Rua S. Bento nº 13, 2º andar, às quatorze horas do dia 9 de dezembro próximo, para resolverem sôbre uma proposta de aumento de capital e modificação dos estatutos.

Rio de Janeiro, 27 de novembro de 1961.

CIA. ALIANÇA IMOBILIÁRIA
Álvaro Mendes de Oliveira Castro
Diretor

SINDICATO DO COMÉRCIO VAREJISTA DE CARNES FRESCAS DO RIO DE JANEIRO

ELEIÇÕES SINDICAIS

Pelo presente edital, convoco os senhores associados dêste Sindicato para a votação no pleito para eleição da Diretoria, Conselho Fiscal e Delegados-representantes junto à Federação do Comércio Varejista do Estado da Guanabara, e respectivos suplentes.

As eleições serão realizadas no dia 4 de dezembro próximo (segunda-feira), das 9 (nove) às 17 (dezessete) horas, e serão processadas [illegible] à mesa coletora de votos designada, que funcionará em nossa sede social, na Avenida Rio Branco nº 43-16º andar.

Só poderão votar os associados quites, contando mais de seis meses de inscrição no quadro social, e mais de dois anos de atividade no ramo, e que estiverem no gôzo de seus direitos sindicais e estatutários.

Os associados deverão comparecer à hora que mais lhe convier, dentro do horário de funcionamento da Mesa Coletora acima mencionado, munidos do recibo de quitação da mensalidade social, e de carteira de identidade ou caderneta militar.

Quaisquer outras informações poderão ser obtidas na Secretaria do Sindicato, durante o horário normal do expediente.

Estado da Guanabara, 1 de dezembro de 1961

ÓSWALDO DA ROCHA PACHECO
Presidente

ALIANÇA DA BAHIA
CAPITALIZAÇÃO S.A.
SEDE: SALVADOR - BAHIA
CAPITAL REALIZADO: Cr$ 20.000.000,00

SORTEIO DE NOVEMBRO DE 1961

Plano A	Planos B e C
05899	M W P
08573	Z D F
05058	O T M
04232	W G Q
16376	Z P O
	E A I

AGÊNCIA GERAL
RUA ARAUJO PORTO ALEGRE, 36
RIO DE JANEIRO

Dr. Agostinho da Cunha
SÍFILIS CÂNCER ECZEMAS VERRUGAS ESPINHAS FURÚNCULOS QUEDA DO CABELO PÊLOS NO ROSTO VARIZES ETC.
Rua da Assembléia 15 Telefone: 42-1155 Residência: 46-4293
das 16 às 19 horas

RESTAURANTE OUVIDOR 12 TEL.: 31-2301
A CABAÇA GRANDE
A Casa Das Peixadas

CLÍNICA DE SENHORAS
DR. CANDIDO DIAS
Partos — Plástica genital — Gravidez — Atrasos
COPACABANA, 583, ap. 305
Tel. 57-8474, das 2 às 6 horas

Agência
SANTO CRISTO
RUA SANTO CRISTO, 230
FONE: 23-8734
Expediente: 9,00 às 18,00 hs.

O pioneiro das agências metropolitanas
BANCO BOAVISTA S.A.
Uma completa organização bancária

DEPÓSITOS POPULARES E LIMITADOS ATÉ CR$ 500.000,00
Só opera no Rio de Janeiro

* Concedendo defesa opinião pública volta-se contra julgamento da C.C.
* Escolhida Comissão dos Dez que apontará melhores do turfe de 1961.
* São Vicente lança "ultimatum" a São Paulo. A verdade sôbre a crise.

Pelo Miolo da Raia

Oscar Vareda

Vamos contar tôda a verdade sôbre a crise entre São Vicente e São Paulo. A portaria do sr. Fábio Bel, que tanto revoltou os diretores da entidade da capital, foi exclusivamente ditada por razões que julgamos das mais justas. Isto, assim, logo pra início de conversa.

Tendo o Hipódromo de São Vicente 400 animais alojados, tem absoluta necessidade de programar mais do que uma reunião por semana. Isto para não gerar uma crise entre os profissionais e proprietários.

Para salvar a situação o sr. Fábio Bel baixou, então, a tal portaria, com uma série de restrições aos animais mais procedentes de Cidade Jardim que, na maioria, vinham no dia da corrida para ganhar e voltar em seguida, não dando a mínima "chance" para os parelheiros alojados no Hipódromo.

São Paulo, então, em represália, mandou suspender a subvenção de 500 mil cruzeiros mensais a São Vicente, alegando que o convênio não estava sendo cumprido.

Reunida a diretoria do Jóquei Clube de São Vicente, ficou então resolvido o seguinte: Enviar carta ao JCSP como autêntico "ultimatum". Ou permite a programação de duas reuniões por semana, voltando a subvenção para pagamento dos prêmios de apenas uma corrida, ou, então, São Vicente dará seu grito de liberdade. Voltará a ser livre, programando duas reuniões semanais e mandará abrir sua agência de apostas na capital bandeirante.

Na próxima têrça-feira acontecerá uma reunião para que seja resolvida definitivamente a questão. Esta é a pura verdade, sem contar os 4 milhões que o JCSP deve em prêmios e que anda prometendo pagar a São Vicente e não paga há algumas semanas.

SING-SING sofreu, dias atrás, um ligeiro contratempo de cocheira e esteve mesmo ameaçado de não atuar no "Derby" de amanhã. — Êle foi prontamente recuperado pelo seu treinador tendo, inclusive, galopado em Cidade Jardim, passando completamente no teste.

Na Gávea, também vítima de contratempo na cocheira, a égua LADY CHAMPAGNE está ameaçada de não correr a melhor prova de amanhã. — Revelações do treinador Valter Aliano. — Contudo, existem ainda esperanças para uma recuperação.

Uma das causas do baixo movimento de apostas na última quinta-feira, na Gávea, foi o engarrafamento das ruas Voluntários e São Clemente, justamente na hora do primeiro páreo. — Os turfistas sòmente conseguiram chegar no Hipódromo na terceira competição. Alguns desistiram mesmo do meio do caminho.

Voltamos a alertar os dirigentes do Jóquei Clube Guanabara em relação ao lançamento do BIG-BOLO programado para a próxima semana. — Ninguém ainda tomou conhecimento do regulamento e ainda de quanto custará o talão mínimo e quantos os acertos. — Melhor falando, não existe a mínima divulgação para um lançamento tão importante. Se o tal foi feito para não causar a devida confusão, pois afinal de contas, restam apenas mais alguns dias para expedir a coisa. Vamos adiar tudo e fazer a preparação que o BIG-BOLO merece. Combinado?

Após a divulgação completa do laudo de defesa de Epitácio Timbaúba, sôbre a corrente do GRÃO PRÍNCIPE, muita gente está sem compreender a razão de uma punição tão grande ao treinador Jorge Burioni.

Se o quiseram afirmar com a responsabilidade que tem, ser a quantidade encontrada de cafeína não suficiente para dopar o cavalo, como então punir o treinador como dopador? — Afinal, qual o critério usado pela Comissão de Corridas?

Solicitamos mesmo um dos homens que julgaram o caso, a dar esclarecimentos sôbre a questão. As páginas do seu DC estão abertas para qualquer um dêles. A opinião pública não pode e não deve, diante dos fatos levados ao conhecimento geral, ficar sem uma resposta.

Mesmo porque não tomando conhecimento de uma defesa como foi feita, com provas sérias como as apresentadas pelo químico Timbaúba, que adianta o sujeito estar perdendo tempo em contratar alguém para defendê-lo perante a um tribunal que só usa para seu julgamento a acusação?

Como já foi amplamente anunciado, o Jóquei Clube Guanabara vai homenagear, na próxima quarta-feira, o locutor de turfe Teófilo de Vasconcelos, que está completando vinte e cinco anos de profissão. — Téo, além de outras homenagens, receberá um rico troféu como lembrança da data.

Vocês todos, turfistas, que há 25 anos escutam em suas casas a voz inconfundível do Téo, devem comparecer na quarta-feira que vem à Ilha, para prestigiar a festa do Téo.

A equipe de turfe do DC já selecionou a comissão dos dez que vai escolher os melhores do turfe carioca nesta temporada de 1961. — Eis a lista: Luís Carlos Alvarenga (Comissário de Corridas do JCB); Maurício de Carvalho (Comissário de Corridas e diretor da Escola de Aprendizes); Paulo Duarte de Abrantes (Comissário de Corridas do JCG); Bertrand Kaufman (Comissário de Corridas do JCG), José Vilela (Supervisor do Stud Rocha Faria); Mário C. T. de Sousa (Supervisor de vários studs); Reynato Nader Borges (Supervisor e proprietário); João da Costa Ribeiro (Diretor do Stud Rio Brasileiro); Heitor de Lima e Silva — Rabunha (cronista de turfe) e Rodolfo Barbosa (cronista de turfe).

Oldemar Lopes Bandeira avisa: "RESSACA tinha trabalho para ganhar e não confirmou. Agora botei Marchant e quero ver perder".

Hoje teremos, no intervalo do quarto para o quinto páreo, o desfile no padock, dos potros premiados nos leilões deste ano. Amanhã, a mesma coisa acontecerá em relação às potrancas.

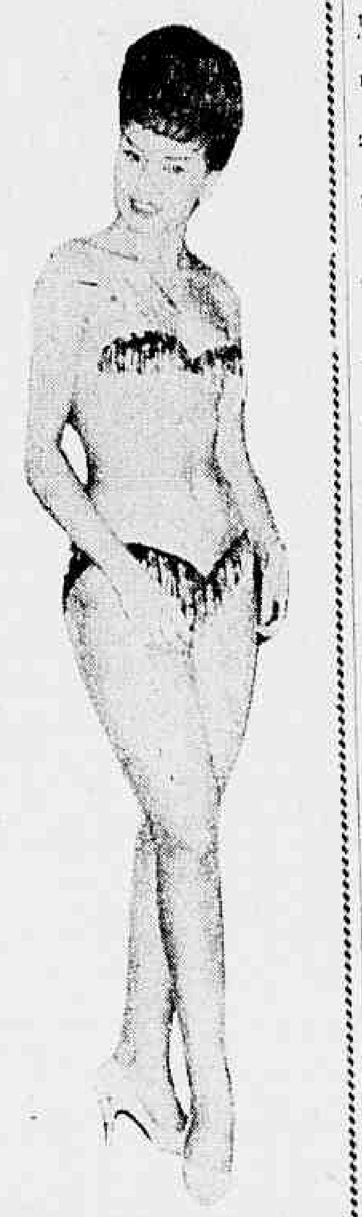

Tânia Pôrto ganha hoje um abraço pernambucano pelo seu aniversário, comemorado na última quinta-feira. — E como presente, uma modesta porém sincera acumuladinha para hoje. — Belini, Logan e Lord Onix.

Becão: na pista leve Xamete tem chance

RIO — José Bezerra da Silva declarou à reportagem do DIARIO CARIOCA, ser Xamete sua melhor montaria da semana, e explica por que:

— O filho de Monterreal, treinado por Rubens Carrapito, sempre rendeu o dôbro em pista leve, e na última apresentação entrou no páreo ganho por Prenúncio sôbre Hamlet em cima do laço, estranhando a pista pesada. Em raia normal deve figurar entre os primeiros, principalmente por ter agradado bastante ao registrar 84"3/5 para a distância. Entre os principais adversários, reputo Boleador como o inimigo do meu.

GUINÉ ESTÁ ABSOLUTA

"Becão" aponta Guiné como absoluta no 3º páreo de hoje, acentuando que sua pilotada Blue Bell, é muito pesada, evoluindo com dificuldade. O trabalho da potranca agradou com 91" para os 1.400 metros, arrematando firme.

PÁREO DURO: GHOSTY WIND

Ghosty Wind surpreendeu na última, com uma espetacular atuação, ganhando com desenvoltura, e contendo a carga de Tio Valentim.

— A carreira é aberta e acho difícil o pupilo de Valdemar Ferreira repetir. Vou lutar por uma colocação, mas ganhar é difícil.

CLIBANDI DEPENDE DA LARGADA

Segundo o conhecido bridão, a chance de Clibandi no 4º páreo de domingo, vai depender da partida.

— Logrando uma partida favorável, o meu pode endurecer nos metros finais. O filho de Cadir teve seus preparativos encerrados, descendo a reta em 37"3/5 firme.

EARL E KOSMOS

— Earl chegou à sua turma e daí para a frente é difícil vencer com a autoridade de vitórias anteriores. Kosmos rende menos na variante. É mesmo porque, o cavalo do pêso e o condutor do mano Manoel. Desse, vão ter de rebolar para "quebrar-lhe" a resistência.

José Bezerra o Becão fala das suas montarias de hoje e amanhã. Entre elas destacou XAMETE, lembrando que na pista leve o tordilho corre tudo que sabe

4a.-feira na Ilha

RIO — O Jockey Club Guanabara organizou o seguinte programa para a próxima quarta-feira, na Ilha.

1º páreo — 1.600 metros — às 13,30 horas — Cr$ 120.000,00 — "VESPASIANO LIRIO DA LUZ"

1—1 Mondo
2—2 Volpone
3—3 Breast Plaid
4 Dom Leivas
4—5 Zizla
6 Jordanilo

2º páreo — 1.000 metros — às 14,10 horas — Cr$ 100.000,00 — "JOSÉ EUVALDO PEIXOTO"

1—1 Dourak
2 Corrupião
3 Callinária
2—4 El Aladim
5 Turquelen
6 Huy
3—7 Kereau
8 Delrosinho
9 Luxor
" Albertão
4-10 Castor
11 Kansas Gar
12 Jaelry
" Troika

3º páreo — 1.400 metros — às 14,30 horas — Cr$ 120.000,00 — "OSCAR VAREDA"

1—1 Lictor
2 Silicon
2—3 Ramazon
4 Pibe
3—5 Valparaíso
6 Xexéu 58
4—7 Capito
8 Grogojó 56

4º páreo — 1.400 metros — às 13,30 horas — Cr$ 170.000,00 — "RÁDIO JORNAL DO BRASIL"

ks.
1—1 Bombordo 56
" Bel 56
2—2 Gusa
3 Novata
4 Bólido
5 Iluna
4—6 Minha Morena
7 Bitsa

5º páreo — 1.600 metros — às 16,10 horas — Cr$ 140.000,00 — "GERALDO LUIZ"

1—1 Abril
" Atis
2—2 Zangão
3 Saltador
3—4 Tio Valentim
5 Nabusia
4—6 Abas
7 Arapixuna

6º páreo — 1.400 metros — às 16,55 horas — Cr$ 140.000,00 — "TEÓFILO DE VASCONCELOS"

1—1 Borealis
2 La Candura
3 Aconcagua
4 Bauru
3—5 Sunred
6 Latim
7 Nabusia
4—8 Anona
9 Nesplet
10 Isolde

7º páreo — 1.400 metros — às 17,40 horas — Cr$ 100.000,00 — "LUIZ REIS"

ks.
1—1 Torie
2 Talleyrand 54
3 Itapagé 58
2—4 Garden 56
5 Mágico 53
6 Moulin Bleu 54
3—7 Joningrid 54
8 Lord Houbigant 56
9 My Own 56
4-10 Pernambuco 56
11 Máximo 54
12 Sussex 54

Repouso em Petrópolis
CLÍNICA STA. HELENA
Rua Expedicionários, 144 — (Bingen) — Fone — Petr. 4561
Direção dos profs. MAURÍCIO DE MEDEIROS, EURICO SAMPAIO e dr PAULO HERVÉ
Poucos hóspedes Ambiente familiar Assistência médica permanente — Preços módicos.
Informações no Rio: Fone 26-2790

Turfe em marcha

1 Osmar Fernandes Laje, titular do Stud Jackson, está no firme propósito de acabar com a cavalhada, tanto na Gávea como na Ilha.
— Não me conformo com a suspensão de Jorge Burioni. Acompanhei todos os exames, principalmente a contraprova, contratei o dr. Timbaúba, pois queria a certeza se houvera má-fé do meu treinador. Estou certo de sua inocência, e vou vender, daí, arrendar, enfim, fazer qualquer negócio com os 19 cavalos do Stud. Suspendi as negociações para a compra de um animal estrangeiro para os clássicos e estou aguardando os nove cavalos gaúchos que estão para chegar, devendo negociá-los pela melhor oferta. Sou homem de palavra. Não quero mais nada do turfe. Estou desiludido com tudo e com todos.

2 Antes dos leilões de potros, que serão iniciados na próxima terça-feira, dia 5, no Tattersall da Vila Hípica, o Jóquei Clube Brasileiro promoverá o desfile dos premiados no Paddock da Gávea, entre o 4.º e 5.º páreos. No sábado, o desfile será dos potros e domingo, o de potrancas.

3 Os animais Zangado, Lord Vermouth e Aforturado, deverão estar presentes no G. P. "Paraná", no fim do mês, em Curitiba.

4 Como estão sendo envidados esforços para levar o craque gaúcho Pepinela Escarlate para a prova máxima do turfe paranaense.

5 O treinador Oldemar Lopes afirmou à reportagem do DC, que espera melhor atuação de Ressaca no 1º páreo de hoje.
— A potranca estreou com trabalhos para passar recibo na turma, mas decepcionou inteiramente. Trabalhou para o páreo e é de reservadas e agora é de leilão. Montaria de Juan Marchant, é levo muita fé.

6 Andaiá é pule boa e possível no 2.º páreo de logo mais. Anda bem trabalhada e muito "falada" por seus tratadores. No exercício da semana, passou 1.000 metros em 65" com sobras visíveis.

7 O jóquei de Otília no "Derby Paulista", marcado para amanhã, em Cidade Jardim, será o veterano Omar Reichel, pois Marchant, que fôra convidado, não aceitou.

8 O pôtro Barol teve seu apronto antecipado para a madrugada de quinta-feira, passando o quilômetro em 64", no govêrno de Carlito Taboda. É um dos azares do "Derby Paulista", que Emerson e Sing-Sing são as forças destacadas.

9 Não há mais nada com e bôsta de Sing-Sing, declarou em São Paulo o treinador Francisco D'Ávila.

Sexta-feira na Ilha

RIO — Para a próxima sexta-feira na Ilha, o JOG organizou ontem o seguinte programa.

1º páreo — 1.200 metros — às 13,30 horas — Cr$ 100.000,00. "TRIBUNAL FEDERAL DE RECURSOS"

ks.
1—1 Tio Paulo .. 56
2—2 Xerem .. 55
3 Betty .. 56
3—4 Gandulo .. 56
5 Ulano .. 56
4—6 Usinga .. 56
7 Jesuíta .. 56

2º páreo — 1.000 metros — às 14,10 horas — Cr$ 120.000,00 "TRIBUNAL REGIONAL DO TRABALHO"

ks.
1—1 Esquimó .. 56
" Meruoca .. 54
2—2 Frappant .. 56
3 Mila .. 50
3—4 Exato .. 56
5 Laurito .. 57
6 Prometheu .. 56
4—7 Prosdico .. 56
8 Ouroboa .. 54
9 Banquete .. 56

3º páreo — 1.800 metros — às 14,50 horas — Cr$ 140.000,00 "ORDEM DOS ADVOGADOS DO BRASIL" (Sessão do Estado da Guanabara)

ks.
1—1 Fagulha .. 57
2 Nepeta .. 57
2—3 Kariane .. 57
4 Estria .. 57
3—5 Orquinta .. 57
6 My Flay .. 57
7 Zizica .. 57
4—8 Nangate .. 57
9 Evoll .. 57
" Etoile d'Amour .. 57

4º páreo — 1.800 metros — às 15,30 horas — Cr$ 200.000,00 "TRIBUNAL DE JUSTIÇA DO ESTADO DA GUANABARA"

ks.
1—1 Pimpinela Escarlate .. 59
2 Rebate .. 48
2—3 Fuji Yama .. 57
4 Afortunado .. 54
3—5 Fígaro .. 53
6 Atis .. 48
4—7 Beto .. 56
8 Zangão .. 48
" Lajão .. 48

5º páreo — 1.400 metros — às 16,10 horas — Cr$ 100.000,00 "INSTITUTO DOS ADVOGADOS"

ks.
1—1 Orton .. 60
2 Mar Cáspio .. 50
3 Guanandi .. 50
2—4 Ranal .. 54
5 Love Affair .. 58
6 Pampilina .. 48
3—7 Lajão .. 58
8 Bicão .. 56
9 Ile de France .. 54
4-10 Estrôncio .. 60
11 Old Nick .. 50
12 Javanera .. 54

6º páreo — 1.000 metros — às 16,55 horas — Cr$ 140.000,00 "TRIBUNAL REGIONAL ELEITORAL"

ks.
1—1 Tintoforte .. 57
2 My King .. 57
3 Corot .. 57
2—4 Arent .. 57
5 Julião .. 57
6 Vamos Lá .. 57
3—7 Biiupirá .. 57
8 Jaboroca .. 57
9 Mister Lion .. 57
4-10 Atiro .. 57
11 Et Tip .. 57
12 Marlin .. 57
" Namorado .. 57

7º páreo — 1.400 metros — às 17,45 horas — Cr$ 100.000,00 "SUPREMO TRIBUNAL FEDERAL"

ks.
1—1 Mustafá .. 58
2 Isleros .. 56
3 Passarela .. 56
2—4 Sake .. 55
5 Fujikura .. 55
6 Al Mansur .. 54
3—7 Horário .. 56
8 Laika .. 56
9 Cigarrista .. 54
4-10 Densidade .. 55
11 King Rao .. 58
12 Versátil .. 55
" Clarito .. 54

Vasco da Gama derrotou o ..

(Conclusão da 9a. página)

desbaratava fàcilmente a defesa americana.

Após o segundo gol o Vasco parou, como se já tivesse ganho o jôgo, do que se aproveitou o América para forçar mais o ataque. Através de lançamentos para Quarentinha e Gilber, que sempre se encontravam sôltos na frente, o América conseguiu seus dois gols, sendo que no segundo, o arqueiro Ita nada podia fazer, pois estava totalmente sem cobertura.

O segundo gol de Gilber teve o mérito de despertar o Vasco, que reencontrou seu melhor jôgo do primeiro tempo e, conseqüentemente, o caminho da vitória. O América ainda tentou o empate com os lançamentos em profundidade, mas a defesa do Vasco, precavida, estava executando apreciável cobertura.

VASCO — Ita; Paulinho, Belini, Barbosinha e Coronel; Nivaldo e Roberto Pinto; Sabará, Viladônica, Saulzinho e Da Silva. AMÉRICA — Pompéia; Paquetá, Djalma, Wilson Santos e Nay; Amaro e João Carlos; Gilber, Fontoura, Quarentinha e Valença. O árbitro Eunápio de Queirós teve boa atuação.

TERESÓPOLIS
Vendem-se lindos sítios com muita água, em local belíssimo e de grande valorização. Preços excepcionais, financiados em 100 meses sem juros. Plantas e outros detalhes na Avenida Presidente Vargas 534 2.º ander. Tels.: 23-8976 ou 43-3328

DC-aponta

Páreos	Duplas
1.º — GARAPA — RESSACA — HUESCA	13
2.º — BUENA FÉ — ANAPOLIS — MANGA	12
3.º — GUINE — KUMI — ORETAMA	14
4.º — BELINI — AMOUR — MEU VELHINHO	12
5.º — QUOTIDIEN — MARACAIBO — FUJI-YAMA	12
6.º — EPERLANO — LOGAN — QUIT	12
7.º — ZANA — PASSION — APOLONIA	13
8.º — LORD ONIX — ZUNIDO — ZE CURIBOCA	34

Lá vão êles

1.º Páreo — GARAPA estreou outro dia obtendo bom terceiro e ainda um pouco gordinha. — Deve ter apanhado o aguerrimento necessário para fuzilar agora. RESSACA tinha ótimo trabalho na última não confirmou. Seu treinador manda avisar que agora vai regular e botou Marchant para garantir. Das outras HUESCA que está na turma há mais tempo pode ganhar sem surprêsa sendo mesmo o melhor azar do páreo. — Ôlho ainda em MICKEY muito apostada na vez anterior.

2.º Páreo — BUENA FÉ pelo que corria no sul já devia ter ganho há muito tempo. Andava tendo hemorragias. Volta aparentemente curada e vamos arriscar na sua indicação. ANAPOLIS e competidora certa e MANGA melhorou muito após a última sendo azar teatador ANDAIA volta bem e ESPANHOLA não confirmou na derradeira atuação. São portadoras de fé.

3.º Páreo — GUINE volta bem preparada e enfrenta turma que regula com suas possibilidades. KUMI outro dia corria uma enormidade no final. Seguiu tinindo e com possibilidades seguras de vitória. ORENATA traz bom retrospecto e será das primeiras. BLUE BELL ganhou na es réia e melhorou sendo o melhor azar da competição. Esperam reabilitação de POLLY na areia.

4.º Páreo — BELINI perdeu um páreo incrível na última. Ficou na turma e saiu o páreo mais fraco desta vez. Distancia ajudando e pista também. Pode ser assim uma das melhores indicações de hoje. AMOUR largando junto é candidato à dupla. CAVALIERE e MEU VELHINHO este dependendo de como se apresentar no canter lutarão também pela dupla.

5.º Páreo — QUOTIDIEN não foi o esperado inimigo na última. Parou e retorna agora na conta pronto para dar ferra. MARACAIBO lutará contra o pêso, que absolutamente não lhe tira chance de vencer a terceira consecutiva. FUJI-YAMA após boas exibições em turmas clássicas volta em carreira bem mais fraca, mas com 62 quilos. Tem chance apesar de tudo.

6.º Páreo — EPERIANO reaparecendo outro dia teve boa exibição ficando agora como retrospecto. Só tem contra não correr muito certo no percurso. Sendo dominado pelo jóquei é quem ganha. LOGAN seguiu tinindo e vem também de sugestivo segundo. Competidor certo. QUILT correu menos do que o esperado a semana finda. Bom azar. Sobra ainda SALTADOR que estreou na Ilha ganhando e mostrando que pode aparecer nesta turma mais forte.

7.º Páreo — ZANA é uma das fôrças. Bem trabalhada encontra uma carreira boa para marcar mais um êxito. PASSION voltando bem preparada será por certo uma das primeiras. APOLONIA pela última, apesar da mudança de pista, basta confirmar para figurar no marcador. Para quem gosta de pules altas e arriscar no placê para a defesa, lembramos o nome de CHANGUITA.

8.º Páreo — LORD ONIX volta após boa exibição quando foi obrigado a correr na frente contrariando suas características. Agora em carreira mais vazia, pode aparecer atropelando e vencer. Defende nosso voto. ZUNIDO ganhou como craque na última e repetindo pode vencer outra sem surprêsa. ZE CUURIBOCA não parou de melhorar sendo desta feita bom azar. Há fé em ALIGHT cuja corrida anterior não valeu por ter ficado parado.

AS TRES MELHORES DE HOJE NA GAVEA: GARAPA — BELINI — LORD ONIX.

Harmonieuse firme: 800 metros em 50"

Preparando-se para a melhor carreira de amanhã na Gávea, a égua Harmonieuse deixou boa impressão no seu apronto final. Marcou para uma partida de 800 metros na areia, o tempo de 50" cravados terminando com ação vistosa.

OUTRAS MARCAS

Eis os demais exercícios anotados ontem, pela manhã, na Gávea, em pista de areia leve:

1º Páreo:
BORGONHA, M. Silva — 600 .. em 38".
BÁCULO, F. Maia — 360 em 23".
BALÃO, A. Santos — 600 em 41".
PRENÚNCIO, J. Carlindo — 700 em 46".
GALA, C. R. Carvalho — 600 .. em 38".

2º Páreo:
KARACHI, A. Bolino — 600 .. em 39".
BIZARRIA, M. Silva — 700 .. em 45".
LA GUARANIA, P. Fontoura — 700 em 44".
CADIA, W. Andrade — 600 .. em 38".
HEURE GRISE, J. Tinoco — 600 em 38".
BALADA, J. Corrêa — 600 em 37"3/5.
RISHA, M. Nielevisck — 600 .. em 39".

3º Páreo:
PADDY, L. Diaz — 800 em 50".
HARMONIEUSE, J. Portilho — 800 em 50".
ALBÂNIA, J. Marcham — 800 . em 52".
ANABELA, M. Silva — 700 . em 45".

4º Páreo:
CLIBANDI, J. Silva — 600 em 37"3/5.
GOLCA, J. Tinoco — 600 em 40".
JOMBA, P. Lima — 360 em 23".
MANJOPINA, H. Cunha — 360 em 23".
ISOBEL, H. Nielevisck — 600 .. em 40".

5º Páreo:
ALCEU, O. Machado — 360 .. em 22".
ELÉTRICO, J. Marchant — 600 em 41".
DESERTITO, M. Henrique — 600 em 39".

6º Páreo:
GORGORANO, A. Santos — 800 em 52".
TED, M. Silva — 600 em 40".
RANCHIPUR, F. Maia — 700 em 45".

7º Páreo:
BABÃO, J. Portilho — 800 em .. 51"3/5.
RAPTO, J. Negrello — 360 em 22"2/5.
BONJARDIM, M. Silva — 600 em 36"4/5.
LAGAMAR, A. Dornelles — 700 em 43".
BAR, D. Silva — 800 em 52".
ROVER, A. Santos — 600 em 37".
BOLEADOR, J. Corrêa — 800 .. em 53".

8º Páreo:
KAMAKURA, P. Lima — 600 .. em 40".
ACAPU, M. Silva — 700 em 45".
COQUEIRO, J. Tinoco — 600 .. em 38".
KOSMOS, J. Silva — 600 em 39".
BARÃO, O. Machado — 700 .. em 42".

JOCKEY CLUB BRASILEIRO

Classificação dos potros e potrancas premiados

POTROS

1.º — HALL MARK — (Fairy King e Keamor). Criador: Haras Ypiranga.
2.º — CAFUSO — (Sayani e Umbre) Criador: Haras Mondesir e Itaiassu.
3.º — CRES — (Pharas e Zoraya) Criador: Haras Mondesir e Itaiassu.
4.º — HEMBA-LOO — (Four Hills e Bajará) Criador: Haras Ypiranga.
5.º — INCREDULE — (Dernah e Brief Case) Criador: Haras Valente

POTRANCAS

1.º — CHICANA — (Quiproquó e Linda Lena) Criador: Haras Mondesir e Itaiassu.
2.º — CORDA — (Prosper e La Foulleuse) Criador: Haras Mondesir e Itaiassu.
3.º — HARBOR — (Destino e Brillosa) Criador: Haras Ypiranga.
4.º — HELLA — (Homero e Naga) Criador: Haras Ypiranga.
5.º — OCEANIA (Tevere e Hortência) Criador: Haras Belmont.

Melhor lote premiado: HARAS MONDESIR E ITAIASSU.

LEILÃO DE POTROS -- 1961
Desfile, no Hipódromo, hoje, 2 e amanhã, 3 de dezembro

Leilão no Tattersal, nos dias 5, 6, 8 e 9 de dezembro
JOCKEY CLUB BRASILEIRO

NOSSOS INFORMES PARA HOJE NA GÁVEA

1.º Páreo — 1.300 metros — Cr$ 170.000,00 — às 14,00 — Recorde: 79"2/5 Farinell, Orton e Estrilo

Animais — Jóqueis	Pêso	Treinadores	Performances	Tempo		
1—1 Garapa, L. Acuña	56	A. Araujo	3º de Revengo — Poesia	1.000	61"2/5	GL
2—2 Iru, C. R. Carvalho	56	J. L. Pedrosa	4º de Revengo — Poesia	1.000	61"2/5	GL
3 Mickey, G. Almeida	56	C. Pereira	7º de Revengo — Poesia	1.000	61"2/5	GL
3—4 Ressaca, J. Marchant	56	O. Lopes	10º de Boateira — Boliviana	1.300	81"4/5	AL
5 Trufa, A. Hodecker	56	J. C. Lima	9º de Galáxia — Organza	1.300	82"	AL
4—6 Huesca, W. Andrade	56	G. Feijó	4º de Roseclair — Organza	1.400	83"3/5	GL
" Ocean Queen, D. Moreira	56	G. Feijó	6º de Revengo — Poesia	1.000	61"2/5	GL

2.º Páreo — 1.300 metros — Cr$ 140.000,00 — às 14,30 — Recorde: 79"2/5 Farinell, Orton e Estrilo

Animais — Jóqueis	Pêso	Treinadores	Performances	Tempo		
1—1 Anápolis, M. Silva	57	E. Freitas	3º de Evasion — Dark Pearl	1.400	89"2/5	AL
2 Manga, J. Portilho	57	W. Aliano	Uº de Azagaia — Dark Pearl	1.500	97"	AL
2—3 Buena Fé, G. Almeida	57	G. Feijó	6º de Lonely — Dode	1.400	90"1/5	AL
4 Melba, J. Quintanilha	57	C. Gomez	10º de Jamanta — Lavras	1.200	75"4/5	AL
3—5 Dode, A. Reis	57	W. Costa	4º de Evasion — Dark Pearl	1.400	89"2/5	AL
6 Opolair, S. França	57	A. Corrêa	Uº de Gringolete — Espanhola	1.200	76"2/5	IL
4—7 Andaiá, C. Morgado	57	L. Tripodi	5º de L. Champagne — Otijia	1.600	98"	GL
8 Espanhola, O. Machado	57	R. Sepulveda	3º de Azagaia — Dark Pearl	1.500	97"	AL

3.º Páreo — 1.400 metros — Cr$ 170.000,00 — às 15,00 — Recorde: 84"4/5 Urge

Animais — Jóqueis	Pêso	Treinadores	Performances	Tempo		
1—1 Guiné, A. Bolino	56	E. Coutinho	1º de Bariloche — Gringa	1.300	81"3/5	AL
2 Polly, J. Negrello	56	M. Gil	Uº de Kilpar — Oretama	1.500	91"3/5	GL
2—3 Blue Bell, J. Silva	56	L. Ferreira	1º de Cadia — Karachi	1.000	61"2/3	GL
4 Organza, J. Santos	56	H. Souza	1º de M. Morena — Bombaim	1.000	64"1/5	IL
3—5 Oretama, C. R. Carvalho	56	G. Morgado	2º de Kilpar — Rocaille	1.500	91"3/5	GL
6 Gaivota, J. Marchant	56	A. P. Silva	3º de Belonave — Kumi	1.200	74"3/5	AL
4—7 Kumi, A. Santos (*)	56	F. Schneider	2º de Belonave — Gaivota	1.200	74"3/5	AL
8 Roseclair, P. Lima	56	C. Ferreira	4º de Kilpar — Oretama	1.500	91"3/5	GL
(*) Ex-Erica						

4.º Páreo — 1.000 metros — Cr$ 100.000,00 — às 15,35 — Recorde: 60"3/5 Blameless

Animais — Jóqueis	Pêso	Treinadores	Performances	Tempo		
1—1 Belini, J. Portilho	56	N. Gomes	2º de Xiba — Gorgorano	1.300	80"4/5	NL
" Don Maurício, O. Machado	52	N. Gomes	1º de Lôbo — Siam	1.200	75"	NL
2—2 Amour, D. P. Silva	58	A. Araujo	2º de Mar Cáspio — Xerez	1.400	89"2/5	IM
3 Jabonina, F. Pereira Fº	56	E. Pereira	4º de Mar Cáspio — Xerez	1.400	89"2/5	IM
3—4 Cavaliere, A. G. Silva	56	J. Araujo	6º de Xiba — Belini	1.300	80"4/5	NL
5 Dudka, A. Olivares	58	A. Morales	13º de Dardowell — Lajão	1.300	81"4/5	NL
6 Feitor, F. Conceição	56	J. Burioni	5º de Destemido — Dart	1.400	87"1/5	IL
4—7 M. Velhinho, A. M. Cam. (*)	56	C. Rosa	Uº de Montegê — Bon Soir	1.300	82"	AL
8 Juju, A. Hodecker	54	L. Benitez	1º de Deasy — Passarela	1.200	76"4/5	NL
9 Ulano, J. M. Santos	54	B. Ribeiro	10º de Banjo — Urco	1.500	96"1/5	AL
(*) Ex-Disco						

5.º Páreo — 1.400 metros — Cr$ 140.000,00 — às 16,10 — Recorde: 84"4/5 Urge

Animais — Jóqueis	Pêso	Treinadores	Performances	Tempo		
1—1 Maracaibo, D. P. Silva	60	L. Ferreira	1º de Dark Orient — Anfora	1.600	100"1/5	AL
2—2 Quotidien, J. Marchant	56	J. Morgado	5º de Maracaibo — Baile	1.500	93"3/5	AL
3 Garôta de Oro, O. Machado	54	A. Corrêa	5º de Alca — Fama	1.000	62"1/5	IM
3—4 Tio Valentim, J. Tinoco	52	G. Feijó	2º de Ghosty Wind — Alpes	1.200	74"	AL
5 N. Dourado, J. Corrêa	56	H. Cunha	3º de Maracaibo — Baile	1.500	93"3/5	AL
4—6 Fuji-Yama, M. Silva	62	C. Pereira	4º de Baronet — P. Escarlate	2.400	147"2/5	GL
7 Ghosty Wind, J. Silva	56	W. Ferreira	1º de Tio Valentim — Alpes	1.200	74"	AL

6.º Páreo — 1.600 metros — Cr$ 140.000,00 — às 16,40 — Recorde: 97"2/5 Farinell

Animais — Jóqueis	Pêso	Treinadores	Performances	Tempo		
1—1 Logan, O. Machado	53	W. Aliano	2º de Uruki — Bellamour	1.400	85"1/5	GL
2 Otijia, W. Andrade	55	A. Araujo	4º de Evasion — Alma de Gato	1.400	85"	GL
2—3 Eperlano, A. Dorneles	57	A. P. Silva	2º de Dark Emperor — Rumboso	1.400	84"2/5	AL
4 Lonely, A. O. Silva	55	L. Ferreira	1º de Dode — Dark Pearl	1.400	90"1/5	AL
3—5 Rumboso, F. Conceição	57	G. Feijó	6º de Barco — D. Emperor	1.600	101"3/5	AL
6 Quilt, J. Baffica	57	M. Mendes	3º de Barco — D. Emperor	1.600	101"3/5	AL
7 Clarinete, C. Morgado	57	L. Tripodi	Uº de G. Fellow — Glossy	1.000	62"1/5	IM
4—8 Dark Emperor, D. P. Silva	57	J. S. Silva	2º de Barco — Quilt	1.600	101"3/5	AL
9 Quarante, D. Silva	57	J. Coutinho	5º de Tio Valentim — Atis	1.200	73"3/5	IL
10 Saltador, J. Tinoco	57	C. Tourinho	1º de Aconcaguá — Nesplet	1.400	90"3/5	IL

7.º Páreo — 1.300 metros — Cr$ 120.000,00 — às 17,15 — Recorde: 79"2/5 Farinell, Orton e Estrilo

Animais — Jóqueis	Pêso	Treinadores	Performances	Tempo		
1—1 Zana, A. Santos	58	L. Ferreira	4º de Vendange — Tropeira	1.400	89"3/5	AL
" Zeugma, F. Esteves	58	A. Cardoso	1º de Pamona — La Cloche	1.400	93"	AP
2 Granadera, R. Freitas Fº	54	R. Freitas	3º de Conciliação — Apollonia	1.300	79"3/5	GL
3 Dina, E. Furquim	56	A. Milano	4º de Invidia — Icangá	1.500	97"3/5	AL
2—4 Apollonia, J. Marchant	54	P. Morgado	2º de Conciliação — Granadera	1.300	79"3/5	GL
" Fauvette, D. P. Silva	56	P. Morgado	1º de Judiciária — Lorette	1.000	64"2/5	AP
5 Kaleça, L. Santos	54	R. Barbosa	6º de Fachola — Etaple	1.600	98"3/5	GL
6 Korista, A. Hodecker	54	F. Schneider	9º de Carbonifera — Zana	1.000	62"2/5	AL
3—7 Passión, A. Bolino	54	J. Morgado	2º de Lakbi — Fleur Bleu	1.300	81"4/5	AL
8 Changuita, C. R. Carvalho	54	M. Sales	4º de Conciliação — Apollonia	1.300	79"3/5	GL
9 Adioly, D. Moreno	56	N. F. Neves	4º de Frenada — L. D. Vita	1.200	76"2/5	AP
10 Ilco, J. Baffica	54	M. Mendes	10º de Praça Onze — Canoa	1.200	76"1/5	NL
4-11 Icangá, J. M. Santos	58	J. Mesquita	2º de Invidia — Tropeira	1.500	97"1/5	AL
12 Fleur Bleu, J. Santos	55	G. L. Ferreira	5º de Vendange — Tropeira	1.400	89"3/5	AL
13 Kanagava, S. Reis	58	H. Cunha	Uº de Miss Fortuna — Zunga	1.600	101"1/5	AL
" Sayonara, L. Lins	56	H. Cunha	7º de Carbonifera — Zana	1.000	62"3/5	AL

8.º Páreo — 1.300 metros — Cr$ 120.000,00 — às 17,50 — Recorde: 79"2/5 Farinell, Orton e Estrilo

Animais — Jóqueis	Pêso	Treinadores	Performances	Tempo		
1—1 Farseur, P. Lima	58	R. Morgado	5º de Pasteur — Pé de Grilo	1.200	75"3/5	IL
2 Vietnan, J. Pedro Fº	58	E. Freitas	5º de Guerrilheiro — Sadu	1.300	78"4/5	GL
2—3 Gelboe, I. Souza	56	J. L. Pedrosa	6º de Pasteur — Pé de Grilo	1.200	75"3/5	IL
4 Grogojó, Não correrá	52	M. Mendes	5º de Labor — Dinar	1.500	96"	AL
" Grão Califa, J. Baffica	52	M. Mendes	8º de Guerrilheiro — Sadu	1.300	78"4/5	GL
3—5 Betsygarden, Ad. Bolino	50	A. Wolff	7º de Pé de Grilo — Marajan	1.500	96"	AL
6 Zunido, F. G. Silva	56	E. Pereira	1º de Le Garçon — Big Fool	1.500	96"2/5	NL
7 Zé Curiboca, J. Tinoco	58	A. Barbosa	1º de Trapézio — Le Garçon	1.500	90"	AL
4—8 Lord Onix, J. Marchant	58	W. Aliano	3º de Pé de Grilo — Marajan	1.300	83"3/5	NL
9 Alight, A. Santos	58	P. Morgado	Uº de Guerrilheiro — Sadu	1.300	79"4/5	GL
10 Londoner, D. Moreno	54	R. Costa	11º de Guerrilheiro — Sadu	1.300	79"4/5	GL

Vasco da Gama derrotou o América: 3 x 2

Fim de campeonato

O jôgo de amanhã pode representar o fim do campeonato carioca ou para ser mais preciso do pouco interêsse que a torcida ainda tem por êle. Não vou ao exagêro de afirmar que se o Botafogo passar pelo Bangu pode comprar as faixas, mas que poderá encomendá-las, não resta a menor dúvida. Não é que o time do Botafogo esteja muito bem, apesar da sua invencibilidade. Até que o líder tem conseguido manter-se jogando menos do que o fizeram os últimos campeões cariocas. Contudo, os outros times estão péssimos, dignos da lanterna e o menos ruim é que ganhará o título.

O Botafogo continua a ser um time que empenha-se pouco. Seus jogadores atuam relativamente bem com a bola nos pés, sabem onde entregá-la e a procuram fazer bem, mas se erram o passe não prosseguem na jogada, deixando o encargo de recuperá-la para outro qualquer. E' verdade que alguns jogadores, como Rildo e Chicão empenham-se, disputam as jogadas ríspidas, mas ambos são cordas frouxas no violino botafoguense e sua rispidez é motivada mais pelo desnível técnico do que por amor ao time. Zé Maria é um excelente médio apoiador, mas um perigoso zagueiro central devido à sua mania de imitar Nilton Santos. Não é que êle não tenha qualidades, mas sua diferença para Santos é muito grande.

O ataque do Botafogo só existe em função de Garrincha, indiscutivelmente o maior jogador do futebol carioca. As arrancadas pela esquerda, quer com Amarildo, quer com Zagalo, poucos gols deram ao Botafogo neste certame e as realizadas pelo centro tem sido mais fracassadas ainda. Dos poucos gols marcados pelo Botafogo neste primeiro turno, o ponteiro Garrincha foi o responsável por 80%. A tática adotada pelo Botafogo é muito simples: isola Garrincha na ponta-direita e Didi ou Airton, os dois outros responsáveis pela posição do clube no campeonato, o lançam em profundidade.

Como nenhum quadro pode pôr dois ou três jogadores para marcar Garrincha e não há quem o consiga fazê-lo sòzinho, os adversários do Botafogo estão, desde o início do jôgo, inferiorizados numèricamente. Contudo, apesar de levar a vantagem numérica o Botafogo vem vencendo com grandes dificuldade a times reconhecidamente desentrosados, motivo por que neste campeonato que antecede à Copa do Munndo, o mais provável campeão não é um grande time, mas o que é menos ruim.

FALCÃO

Flu joga completo e treino foi excelente

Com Pinheiro e Altair no time atuando durante os 50 minutos da prática coletiva, o Fluminense treinou na manhã de ontem, com dois tempos, sendo o primeiro de 40 minutos contra uma equipe formada por reservas, aspirantes e em jogadores em experiência e a etapa complementar de 15 minutos, encerrando-se o coletivo com o resultado de 4 x 0 gols de Humberto (3) e Paulinho.

Zezé Moreira fêz várias substituições durante o treino, tais como Telê por Calazans, Jair Francisco por Jaburú e Edmilson por Edil, insistindo o técnico tricolor em sua tática de lançar dentro da área adversária três atacantes o que tem dado os melhores resultados, porquanto exige o retraimento da defesa, mormente com o deslocamento constante dos atacantes tricolores resultando isso em gols, tal como se verificou na prática de ontem.

Os meios tricolores ficaram surpresos com o noticiário surgido ontem de que o técnico Zezé Moreira deixaria o Fluminense tão logo terminasse o certame carioca.

Afirmam dirigentes do clube das Laranjeiras que Zezé Moreira tem contrato até abril e nenhum problema existe entre técnico e o Fluminense para renovação. Estando ainda muito distante do término do contrato, nem o clube nem Zezé tocam no assunto, acreditando mesmo que Zezé Moreira não criará qualquer problema para a sua renovação, caso venha o Fluminense insistir em tê-lo à frente do seu plantel profissional.

O goleiro Ari estêve muito bem contra o Botafogo

O Vasco da Gama venceu ontem, à noite, ao América por 3 x 2, gols de Sabará, Silva e Viladônica, contra dois de Gilber, que estreou muito bem na ponta direita do quadro americano.

O Vasco foi muito melhor nos primeiro 30 minutos de jôgo, quando acomodou-se e permitiu ao América empatar em jogadas isoladas, mas o segundo gol de Gilber como que o despertou e os vascaínos voltando a dominar o meio do campo acabaram por merecer a vitória.

MELHOR

O Vasco começou o jôgo muito melhor que seu adversário, cujos integrantes mostraram-se desentrosados e sem qualquer plano tático. Enquanto, isto, o Vasco dominava o meio do campo com Nivaldo e Roberto Pinto, precisamente o primeiro, e podia manter-se no ataque.

O América tentou equilibrar o jôgo, com Fontoura procurando atrapalhar os deslocamentos de Nivaldo, mas o Vasco continuou mandando na partida, e o segundo gol, conquistado aos 32 minutos por Da Silva, após excelente lançamento de Viladônica, só ainda não tinha sido feito graças à grande atuação de Djalma, que dominava sua área. Sem poder entrar pelo centro, o Vasco atacava mais pelas pontas e através de Sabará e Da Silva, principalmente êste,

(Conclui na 5a. página)

Paulinho ausente do treino

Com um treino coletivo de apenas 45 minutos, aprontou o São Cristóvão na manhã de ontem, para enfrentar hoje, o Olaria. Os titulares assinalaram uma fácil vitória por 4 a 1, embora tivessem ordens de Danilo para não se empregarem a fundo, em face da proximidade da partida contra os olarienses.

O atacante Paulinho foi o único ausente da prática, poupado por determinação médica, mas tem sua presença assegurada na ofensiva "cadete". Fora isso, não existem problemas físicos no elenco, e o técnico Danilo Alvim pode contar com a fôrça máxima.

Ivo foi o goleador da prática, marcando dois tentos, cabendo a Elbo e Olivar, completarem em favor dos efetivos, enquanto Tiquinho assinalou o ponto de honra dos aspirantes. Os dois quadros formaram: Titulares — Orlando, Miro, Renato, Décio e Medeiros; Valdir e Russo; Santos, (Elbo), Ivo, Rômulo, (Jair) e Olivar. Aspirantes: Luís Cláudio, Osmar, Ari, Nei, e Nilson; Sérgio e Arino, Augusto, Tiquinho, Potengi e Ivan.

Aspirações de Fla e Flu serão decididas no encontro de hoje

Flamengo e Fluminense vão hoje ao Maracanã em busca de uma vitória que conserve acêsa a esperança de conquistar o campeonato dêste ano, no qual o Botafogo distanciou-se. O Flamengo apresenta-se sem problemas, enquanto no Fluminense várias dúvidas atrapalham a escalação do time.

Telê x Calazans, Jaburu x Jair Francisco e Escurinho x Hilton são os duelos que Zezé vai resolver, para que o ataque produza um pouco mais. Pinheiro retorna na defesa e Paulinho deverá ser conservado. No Flamengo, Germano terá que esperar vez, para não sacrificar Joel.

FLA X FLU DE SEMPRE

Apesar dos sete pontos perdidos, o jôgo de hoje tem a mesma expressão de sempre, pois até os jogadores respeitam a tradição do clássico, produzindo sempre acima de suas possibilidades.

Ainda por fidelidade à tradição, o jôgo não apresenta favorito. Se o Fluminense está mal, a ponto de consentir num empate para o Olaria, após estar vencendo por 2x0, o Flamengo segue-lhe os passos, pois, a não ser contra Olaria e Vasco, jamais estêve bem, perdendo pontos incompreensíveis, sendo até goleado pelo América, que não está em boa situação.

Isto, entretanto, não dá para desmerecer o clássico, pois um encontro entre os dois clubes representa uma atração em qualquer situação, como o foi em épocas piores para os dois times, e, agora, mais do que nunca, pois do resultado desta partida depende a sorte de ambos no campeonato. Perdendo, um ou outro, pode dar adeus ao campeonato e pensar em excursionar a preço de liquidação.

COMO PENSAM

A reportagem procurou sentir a opinião dos jogadores e pôde ouvir de alguns dêles palavras de confiança, como Bolero, que afirmou estar o Flamengo em condições de vencer o Fluminense, pois o que realizou contra o Botafogo, só não conseguindo vencer por falta de chance, prova que o time está crescendo de nôvo. Ari, outra grande figura nos últimos jogos do Flamengo, concordou com seu companheiro, recordando ainda o que afirmara antes do jôgo frente ao Botafogo: "Quero ser convocado para a seleção brasileira e farei de escada todos os meus adversários, daí minha confiança em vencer o Flamengo".

Outro ambiente de vitória fomos encontrar na concentração tricolor. Brincavam os jogadores e, quando chegamos, disse Castilho: "Êste é o clima no Fluminense para o jogo de amanhã (hoje). Quem está com a moral tão elevada não pode pensar em derrota".

Pinheiro chegou a perguntar se havia dúvidas quanto à vitória do Fluminense. "Empatar com o Olaria, após estar vencendo por 2x0, é um desastre que não acontece sempre. Estivemos bem durante todo o jôgo e, devido a duas infelicidades, perdemos um ponto. Vamos vencer, sim, e não temos a menor dúvida".

EQUIPES

FLAMENGO — Ari; Joubert, Bolero, Jadir e Jordan; Carlinhos e Gérson; Joel, Henrique, Dida e Babá.

FLUMINENSE — Castilho; Marinho, Pinheiro, Clóvis e Altair; Edmilson e Paulinho; Telê, Humberto, Jair Francisco e Escurinho.

PALMEIRAS E PORTUGUÊSA

SÃO PAULO — Os dirigentes da Portuguêsa de Desportos e da Sociedade Esportiva Palmeiras, que farão domingo, a principal partida da capital, no campeonato paulista, dirigiram ofício e foram atendidos pela Federação Paulista, para que o encontro seja antecipado em seu horário, devido ao forte calor reinante em São Paulo. Assim é que ao cair da tarde, às 18 horas, Palmeiras e Portuguêsa de Desportos iniciarão o cotejo.

Fla descansou na Gávea visando luta com o Flu

Solich não exigiu nenhum esfôrço físico de seus jogadores, mantendo-os durante todo o dia de ontem na concentração do casarão da Estrada da Gávea, limitando-se sòmente a um bate-bola recreativo e revisão médica entregue aos cuidados de Antônio Pelosi.

O ritmo lento imposto pelo preparador da Gávea deve-se naturalmente à circunstância do calor reinante no dia de ontem e a necessidade de manter os jogadores dentro do nível físico ideal para enfrentarem logo mais a noite no Maracanã a turma do Fluminense.

QUADRO COMPLETO

As atividades de ontem na concentração da Gávea, inclusive a revisão médica dos jogadores, vieram demonstrar que a turma rubro-negra encontra-se fisicamente em bom estado e que o ânimo de todos é o melhor possível. A convincente "performance" ante o invicto Botafogo, com Joel já recuperado e as linhas devidamente entrosadas dão ao Flamengo nôvo estímulo e a expectativa de que repetirá aquela boa atuação e inicie a campanha final e decisiva pela conquista do campeonato.

São Cristóvão e Olaria em partida equilibrada

São Cristóvão e Olaria jogarão hoje pelo campeonato carioca na Rua Bariri, não havendo favorito da partida, apesar dos alvos estarem melhor colocados e terem podido manter o mesmo time das últimas apresentações.

Tanto Danilo Alvim quanto Jorge Vieira, técnicos respectivamente de São Cristóvão e Olaria, deram ontem os últimos retoques em seus quadros e estão confiante de uma boa exibição.

EQUIPES

Os dois quadros jogarão com: São Cristóvão; Orlando; Mira, Renato, Medeiros e Décio; Valdir e Russo; Ivo, Paulinh, Arias e Olivar.

Olaria: Claúdio; Murilo, Navarro, Haroldo e Casemiro; Nelson e Didi; Válter, Cané, Rodarte e Romeu.

Bola Pra Frente

VAVÁ VAI VOLTANDO

1 O senador Juscelino Kubitschek, ao tomar conhecimento do concurso de "Jornal dos Sports", mandou comprar um exemplar do jornal, recortou e votou em Garrincha para ídolo do futebol carioca.

Retribuiu, assim, o voto que Garrincha lhe deu nas eleições de 56.

2 Os jogos do Brasil na Copa do Mundo chegarão em "vídeo-tape" 24 horas depois e serão apresentados, em exclusividade, por uma emissora paulista em cadeia com outra carioca.

3 Exigência dos russos para o seu jôgo em Buenos Aires com os argentinos: campo molhado meia hora antes da partida. Fazia um calor brutal em Buenos Aires e o público não entendeu que o campo estivesse tão encharcado.

4 Essa não é de futebol, mas como me chegou em primeira mão, transmito-a com a satisfação de quem dá, na frente, uma notícia: o ator Tony Curtiss assinou contrato para posar de manequim da "Ducal". Preço da pose: um milhão de cruzeiros.

José Luís Moreira de Sousa arma, assim, a respeitável zaga da "Ducal": Beline e Tony Curtiss.

5 Exprinter, emprêsa que venderá ingressos da Copa em todo o Brasil, recebeu recomendações das autoridades diplomáticas brasileiras e chilenas para só vender entradas a quem comprovar que dispõe de hospedagem no Chile durante os jogos.

A medida, que visa a evitar problemas graves de alojamentos, atrapalhará os planos de muita gente que pretende ir a Copa de automóvel.

O "vídeo-tape" do futebol paulista tem mostrado, para nossa alegria, que o centro-avante Vavá recuperou a brilhante fase da Copa de 58, podendo voltar a ser cogitado pelos selecionados da CBD. Vavá, sem os quilos de excesso que trouxe da Espanha, será de notável utilidade ao Brasil em 62.

ARMANDO NOGUEIRA

Amanhã a disputa do II Derbi Ciclístico

RIO — Será realizado, amanhã, o II Derby Ciclístico dos Estado da Guanabara, abrangendo em seu roteiro as Zonas Norte e Sul da cidade, tendo como particularidade para os ciclistas concorrentes a junção da prova de estrada com a competição de pista, visando dar oportunidade ao fundista e ao velocista.

Além do Estado da Guanabara, estão asseguradas as participações de equipes de São Paulo, Paraná, Santa Catarina, Rio Grande do Sul e Minas Gerais. Ciclistas uruguaios tomarão parte na competição, especialmente convidados pelos organizadores do torneio.

TROFEU EM JÔGO

O "Troféu Governador Carlos Lacerda, será entregue à equipe vencedora, e medalhas de prata dourada servirão de prêmio para os ciclistas que atingirem as melhores colocações. A duração da prova será de cinco horas, num percurso de 140 quilômetros. O local de partida será no Departamento de Turismo, na Rua México e está marcada para às 7 horas.

E o seguinte o itinerário:

SAÍDA: Frente do Departamento de Turismo — Rua México — Nilo Peçanha — Rio Branco — Presidente Vargas — Francisco Bicalho — Rua São Cristóvão — Figueira de Melo — Largo da Cancela — São Luís Gonzaga — Largo do Benfica — Av. Suburbana — Francisco de Bulhões — Rua Uranos — Av. Brás de Pina — Estrada Vicente Carvalho (1.ª CHEGADA) — Largo do Vaz Lôbo — Av. Edgar Romero — Viaduto de Madureira — Carvalho de Sousa — Largo de Madureira — Estrada da Portela — Américo Brasiliense — Carolina Machado (2.ª CHEGADA — BENTO RIBEIRO) — Américo Rocha — Estação de Honório Gurgel — Estrada João Paulo — Av. das Bandeiras (descer até Coelho Neto) — Automóvel Clube (Acari) — Automóvel Clube — Estação de Pavuna (atravessar o leito da linha) — Judite Guerra — Honório Hermedo — Comendador Guerra — Estrada Rio do Pau — Motorista Luís Abreu — Av. Nazaré (Anchieta - 3.ª CHEGADA) — Marechal Alencastro — Rua Nazaré — Estrada São Pedro de Alcântara — Marechal Joaquim Inácio — Marechal Abreu Lima — Marechal Xavier da Câmara — Marechal Modestino (Realengo) — Marechal Marciano — Rua E (Padre Miguel - 4.ª CHEGADA) — Cel. Tamarindo — Viaduto de Bangu — Av. Santa Cruz — Estrada Rio-São Paulo (antiga) até Campo Grande — Barcelos Domingos — Rua Campo Grande — Viaduto de Campo Grande — Av. Cesário de Melo — Augusto Vasconcelos — Praça 3 de Maio (5.ª CHEGADA) — Cel. Agostinho — Av. Cesário de Melo — Av. Artur Rios — Av. Santa Cruz — Rua da Feira — Francisco Real (6.ª CHEGADA - frente à piscina do Bangu) — Av. Santa Cruz — Intendente Magalhães (7.ª CHEGADA - em frente ao Mercado do Campinho) — Av. Ernâni Cardoso — Padre Telêmaco — Clarimundo de Melo — Tôrres de Oliveira — Rua da Pátria (8.ª CHEGADA) — Monteiro da Luz — Borja Reis — Dias da Cruz — Pedro de Carvalho — Lins de Vasconcelos — Rua Cabuçú — Dona Romana — Barão do Bom Retiro — José do Patrocínio — Visconde de Santa Isabel — Praça Barão de Drummond — 28 de Setembro — Silva Pinto — Teodoro da Silva (9.ª CHEGADA) — Gonzaga Bastos — Maxwell — Rua Uruguai — Conde de Bonfim — Praça Saens Peña — Almirante Cochrane — Mariz e Barros — Praça da Bandeira — Presidente Vargas — Uruguaiana — Largo da Carioca — Almirante Barroso — Av. Rio Branco — Praça Paris — Praia do Flamengo — Av. Osvaldo Cruz — Praia de Botafogo — São Clemente — Humaitá — Jardim Botânico — Praça Santos Dumont — Av. Visconde de Albuquerque — Hotel Leblon — Av. Delfim Moreira — Av. Vieira Souto com CHEGADA (10.ª) EM FRENTE AO N.º 206.

LOCAIS DE CHEGADAS

1.ª chegada — Estrada Vicente de Carvalho, em frente à Igreja; 2.ª chegada — Rua Carolina Machado, em frente à Estação de Bento Ribeiro, sob o Viaduto; 3.ª chegada — Anchieta, defronte da Estação; 4.ª chegada — Rua "E", em Padre Miguel, em frente à Estação; 5.ª chegada — Praça 3 de Maio, em Campo Grande; 6.ª chegada — Rua Francisco Real, em Bangu, em frente à piscina do Bangu Atlético Clube; 7.ª chegada — Estrada Intendente Magalhães, em frente ao Mercado do Campinho; 8.ª chegada — Rua da Pátria, na Água Santa; 9.ª chegada — Rua Teodoro da Silva, em frente ao n.º 328.

MAIS UMA PARTIDA ANTECIPADA NO CERTAME PAULISTA

SÃO PAULO — Além do encontro Esportiva e Palmeiras, que conforme já informamos, foi antecipado da tarde do dia 10 para a noite de 9, em Guaratinguetá, também São Paulo e Portuguêsa de Desportos chegaram a um acôrdo para atuar também naquêle dia, no Estádio do Pacaembu.

AGNELLI VAI DEIXAR A FERROVIÁRIA

SÃO PAULO — O preparador José Agnelli, da Ferroviária de Araraquara, falando para alguns amigos seus, declarou que está firme em sua decisão de não mais continuar à frente do elenco araraquarense, e que recebeu dois bons convites de clubes e que deverá estudar posteriormente (SP-DC)

Teatros e Boîtes — Programa para sua Noite

GOMES LEAL apresenta a revista de Cesar Ladeira e Silva Ferreira
É NA BASE DO GALO
com Renata Fronzi
Lilico — Mercedes Batista e S/Ballet
ÚLTIMOS DIAS — Polt. Cr$ 100,
TEATRO RIVAL — Telefone: 22-2721
Hoje, às 16, às 20 e 22 horas

Oxalá (ex-Chamego)
Filial da Cinelândia
MÚSICA EM HI-FI — WISKHY-BAR — COZINHA TÍPICA
Ar Refrigerado
ATRAÇÃO: ALTEMAR DUTRA e seu violão
Pratos típicos sob a dir. do BAIANO DO BECO DAS GARRAFAS
COTO COM DOBRADINHA
Rua 7 de Setembro, 88 — sobreloja — Tel.: 22-1162 (ao lado do Clube de Engenharia)

BOITE CREPÚSCULO
Direção de MICHEL
JANTAR-DANÇANTE das 17 às 5 horas da madrugada
COZINHA INTERNACIONAL
AR CONDICIONADO PERFEITO
SEM CONSUMAÇÃO E SEM "COUVERT"
RUA TONELEROS, 236 — ESQUINA DE SIQUEIRA CAMPOS — COPACABANA

HI-FI BAR E RESTAURANTE
(A CASA PREFERIDA PELA SOCIEDADE CARIOCA)
Direção geral de MAURICIO LANTHOS
A primeira casa no gênero da América do Sul — Aberta, diàriamente, das 15 até as 4 horas da manhã — Apresentando as últimas novidades do Brasil e do mundo. Cozinha nacional e internacional. — Clima de montanha.
SEM «COUVERT» E SEM CONSUMAÇÃO
AVENIDA PRINCESA ISABEL, 63 — TEL.: 57-1870 (PLAZA-COPACABANA-HOTEL) — A casa consagrada pelos jornalistas brasileiros em 1960.

JOHNNY ALF
AGORA NO RIO
HOJE E TODOS OS DIAS
BOTTLES-BAR
RUA DUVIVIER, 37-J — TEL.: 57-1065

TEATRO DOS 7 — Na Maison de France
AVENIDA ANTONIO CARLOS, 58
HOJE, AS 21 HORAS
"FESTIVAL DE COMÉDIA"
Direção e Cenários de GIANNI RATTO
com: Fernanda Montenegro — Sergio Brito — Italo Rossi e grande elenco. Bilhetes à venda — Reservas: 52-8678 — Permitido traje esporte
AR REFRIGERADO PERFEITO

O CANGACEIRO
HOJE E TÔDAS AS NOITES
HELENA DE LIMA
DAS 6 DA TARDE ÀS 3 DA MANHÃ
R. FERNANDO MENDES, 25 — COPACABANA

GRAN CIRCO NORTE AMERICANO
2 Últimos Dias
MAIOR E MAIS COMPLETO DA AMÉRICA LATINA
4 Elefantes! Girafa! Leões! Tigres! — Números internacionais com: Trapezistas! Acrobatas! Saltadores! Malabaristas Tonis! Palhaços! Aramistas!
80 ARTISTAS DO MUNDO INTEIRO!
HOJE E AMANHÃ, AS 14,30, AS 17,30 E 21,00 HORAS
AV. PRESIDENTE VARGAS — Junto à Praça Onze

little club bar
Apresentando a melhor música para ouvir e dançar
CONJUNTO DE ZÉ MARIA
E O CANTOR MAIS QUERIDO DA NOITE
LIVIO ROMANO
Serviço de Restaurante
Rua Duvivier, 37-L — Telefone: 57-6984

NERVOSOS
Prof. MAURÍCIO DE MEDEIROS — Consultório: Rua da Quitanda, 3 — salas 811 e 812. às 2as. 4as e 6as. de 9 horas ao meio-dia. — Marcar hora tôdas as manhãs. Fone: 22-5941

Diario Carioca

RIO DE JANEIRO, SABADO, 2 DE DEZEMBRO DE 1961

'Barnabé' da GB folga só no próximo sábado

Ao contrário do que estava sendo aguardado, sòmente na próxima semana, poderão os "barnabés" cariocas desfrutar da extinção do expediente aos sábados, nas repartições estaduais, isto em virtude de não ter sido publicado no "Diário Oficial" o decreto que regulamenta êsse nôvo horário.

Será normal, portanto, hoje o trabalho em tôdas as secretarias do Estado da Guanabara, ou seja, de 9 às 12 horas. De acôrdo com o decreto ontem, assinado pelo governador Carlos Lacerda os servidores públicos farão o horário de 11 às 17,30 horas, nos dias úteis, ficando a critério de cada secretário estipular o horário a ser adotado aos sábados, tendo em vista as necessidades de serviço.

DECRETO DE CL

Eis na íntegra o decreto que entrar em vigor, após ser publicado no "Diário Oficial":

Art. 1.º — O expediente normal das repartições públicas do Poder Executivo, das Autarquias e demais entidades estaduais autônomas será nos dias úteis, de 11 às 17,30 horas, excetuados os sábados, quando, ressalvados os casos especiais, não será obrigatório o expediente.

Parágrafo único — Quaisquer repartições do Estado poderão funcionar aos sábados, sempre que haja necessidade de serviço e de acôrdo com normas baixadas pelo Secretário.

Artigo 2.º — As repartições fiscais ou arrecadadoras, industriais e de assistência social, bem como os estabelecimentos escolares, hospitalares, médicos e dentários poderão, a critério do titular da respectiva Secretaria, funcinar em horário especial.

Parágrafo 3.º — Os servidores administrativos, qualquer que seja a repartição a quem servem, ficam sujeitos ao regime de 32 horas e 30 horas semanais.

Parágrafo 4.º — Os servidores que executam cargos de natureza industrial, agrícola, marítimo, braçal ou do tipo similar inclusiveis de vigilância, (grupos ocupacionais, vigilância florestal e de jardins e zoológico e do Serviço de Vigilância e Salvamento, Rodoviário e Marítimo, conservação e serviços de portaria, trabalho rural, atendentes e auxiliar de enfermagem do Serviço Profissional classificado, alvenaria, Cantaria e Pintura, artes diversas, artes gráficas, papelaria e tipografia carpintaria e marcenária confecção de roupa eletricidade e telecomunicação, estofaria, entelação, isolamento, sapataria e correaria instalação Hidráulica, mecânica, operador de máquina, sondagem, garagem, metalúrgica, aprendiz e mestrança do serviço artezanal) ficam sujeitos ao regime de 200 horas mensais de trabalho.

Parágrafo 5º — Os servidores ocupantes de cargos de natureza técnica ou científica, terão os seus horários de trabalho fixados pelos dirigentes de órgãos onde estiverem lotados, observada a exigência de 32 horas e 30 minutos semanais, excetuados os sujeitos a regime especial fixado em lei.

Art. 6º — Os servidores de que tratam os artigos 5º e 6º dêst. decreto deverão constar de escalas de trabalhos fixadas em local visível com indicação do nome, matrícula e horário do servidor.

Art. 7º — O funcionalismo dos órgãos federais transferidos para o Estado obedecerá ao regime previsto na legislação específica quando houver. Os servidores lotados nesses órgãos, titulares de cargos burocráticos ou técnico-científicos, seguirão as normas que venham a ser aprovadas pelas respectivas chefias, observados os limites de horário legalmente estabelecidos.

Art. 8º — Revogam-se as disposições em contrário.

NATAL DOS ÓRFAOS DA GB: AMANHA

Cêrca de cinco mil órfãos e crianças, residentes nos vários asilos e orfanatos desta cidade, serão levados, amanhã, em ônibus especiais, ao ginásio Gilberto Cardoso (Maracanãzinho) a fim de participarem da festa de Natal que ali terá lugar, a partir das 9 horas, e onde serão agraciados com grande quantidade de brinquedos, doce e refrigerantes.

Essa iniciativa foi tomada pelo Rotary Club do Rio de Janeiro no sentido de proporcionar à criançada momentos de verdadeira alegria, num ambiente acolhedor, estando programado inclusive a apresentação de um "show" com conhecidos artistas do rádio e da televisão carioca que expontâneamente ofereceram sua colaboração ao acontecimento.

IDA E VOLTA

As espôsas dos rotarianos estarão presentes à festividade, comandando grande parte dos trabalhos de distribuição dos presentes aos pequenos órfãos da Guanabara.

Após o encerramento do "show" e, por conseguinte da festa natalina, as crianças retornarão aos seus segundos lares transportadas pelos mesmos veículos que as conduzirão àquele local.

Barnabé do DER está incluído no aumento

O aumento dos vencimentos dos servidores do Departamento de Estradas de Rodagem será pago a partir de janeiro de 1962, na mesma base dos outros "barnabés". A informação vem da Associação dos Servidores do DER, que mantêm entendimentos nesse sentido com o sr. Carlos Martins de Oliveira Freire, diretor do Departamento.

A Associação lembra as leis 305 de 20-11-1948, onde se afirma que a legislação dos funcionários efetivos do Estado é aplicada ao pessoal do DER e o Decreto n.º 10.070/50 onde ficou estabelecido que qualquer alteração nos níveis de vencimentos dos "barnabés" será adotado pelo Departamento.

ATENDENTES QUEREM DEFINIÇÃO

Os atendentes e trabalhadores na função de enfermagem, através da União dos Servidores do Estado da Guanabara, estão organizando um movimento para conseguir melhoria de vencimentos, pois, segundo declarações do sr. Nelson de Paiva, diretor de Finanças da USEG e da Comissão de Atendentes, desde 1945 trabalham como enfermeiros nos hospitais do govêrno e percebem como atendentes". Alegando que os enfermeiros do Estado estão nos níveis 16 e 17, enquanto os atendentes permanecem no 9 e 10, reinvindicam uma reclassificação para o nível 13 (um nível abaixo do auxiliar de enfermagem) para respeitar o pessoal diplomado pelas escolas sueriores da cidade. São cêrca de 4.500 servidores que se encontram nessa situação, que, segundo o sr. Nelson de Paiva é "clamorosa injustiça tendo em vista a posição a que foi relegada a classe pelo Plano de Classificação de Cargos".

FUNÇÃO E REGULAMENTADA

Prosseguiu o sr. Paiva, afirmando que segundo a lei estadual a função de atendente está regulamentada pela resolução n.º 1 de 1945, que classificou o atendente como prático de enfermagem, executada desde então nos hospitais da cidade, com as mesmas responsabilidade dos enfermeiros e auxiliares de enfermagem, nos mesmos riscos e com salários diferentes. Se o Estado classificam como atendentes os atuais servidores e os que trabalham na enfermagem em exercício a época da sanção da lei 14, haverá um colapso quase total do serviço de enfermagem, pois a maioria dos que exercem os cargos nas enfermarias, carioca são atendentes".

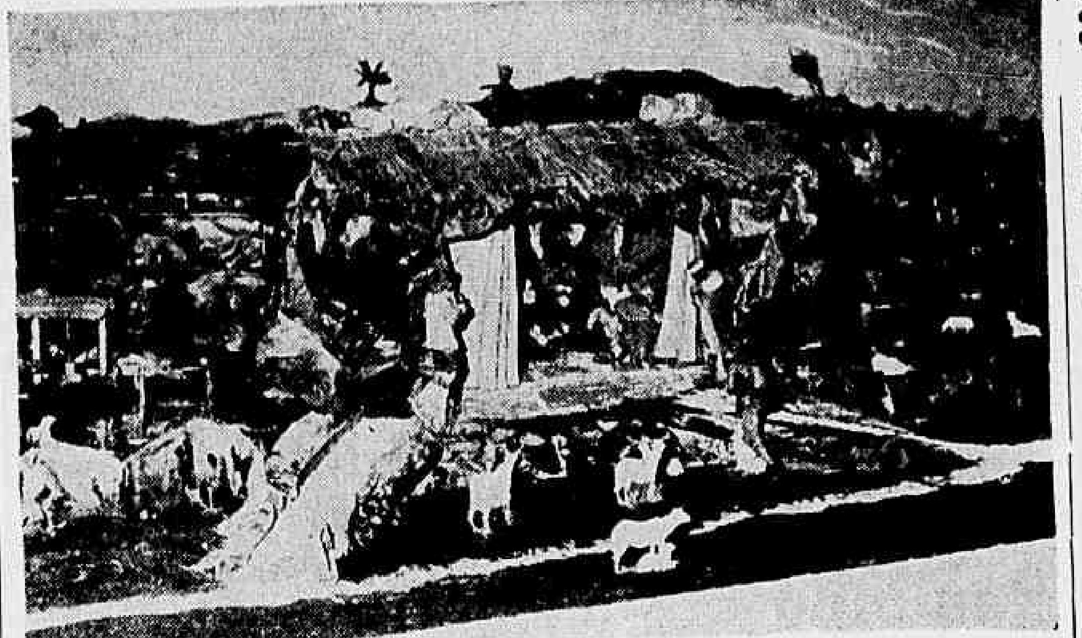

PRESÉPIO MECANIZADO — *Reproduzindo uma cidade nos mínimos detalhes, o presépio mecanizado (foto) recebeu inúmeros visitantes logo após sua inauguração.*

Segadas e o 'bicho': Gama está enganado

O gabinete do Chefe de Polícia distribuiu, ontem, nota à imprensa, em que diz "não correspondem à realidade" os dados fornecidos ao deputado Gama Filho e enumerados por êste na Assembléia sôbre flagrantes de contraventores do "Jôgo do bicho" e "book-makers", no Rio.

Segundo a Chefia de Polícia, houve, em janeiro de 1961, 133 flagrantes na Guanabara; em Fevereiro, 78; em março, 47; em abril, 66; em maio, 36; em junho, 40; em julho, 7; em agôsto, 133; em outubro, 161; e em novembro, 153. "Verifica-se, assim, diz a nota, que o maior número de flagrantes foi feito durante a nossa gestão".

POLICIAMENTO

Acrescenta a nota: "Cumpre-me esclarecer que, por ocasião de nossa posse já afirmamos lealmente que, mais do que campanhas com objetivos publicitários, nos empenharíamos na efetivação de um policiamento eficiente que garanta a vida e os bens dos cidadãos". "Já está em pleno vigor — continua — o policiamento de quarteirão nas regiões de Copacabana, Leme e Urca, e o policiamento ostensivo está intensificado em tôda a cidade e, especialmente, nas zonas suburbanas onde era maior a freqüência de assaltos. No próximo dia 4, será iniciado o policiamento ostensivo e intensivo na Tijuca e Lagoa".

Cidade em miniatura ajuda a fazer igreja

Com quase duzentas peças móveis — vaquinhas, trabalhadores, anjos e carroças —, dispositivos especiais que imitam o pisca-pisca das estrêlas, e reproduzindo em seus mínimos detalhes uma cidade, foi inaugurado, ontem, no Jardim do Méier, o grande presépio mecanizado anualmente montado pelo padre Nélson Didier, da Igreja Imaculada Conceição e São Sebastião do Engenho de Dentro.

Na impossibilidade do comparecimento do cardeal d. Jaime de Barros Câmara, a bênção inaugural foi oficiada pelo padre Nélson Didier, sendo, logo a seguir, iniciada a visitação pública. Êste é considerado como o mais perfeito presépio montado no Rio e momentos após sua inauguração já era grande o número de pessoas que procuravam adquirir ingressos.

CIDADE MECANICA

O presépio do padre Didier ocupa um espaço de 28 metros quadrados, e é movimentado por um pequeno motor que faz anjinhos descerem do céu, viandantes subirem colinas, carpinteiros serrarem troncos de árvores, carroças atravessarem pontes, e abre uma cortina do curral onde, deitada em uma manjedoura, está a imagem do Menino Jesus.

A parte elétrica do presépio foi planejada e executada pelo sr. Oriel Martuscelli que, usando princípios de eletrônica, conseguiu vários efeitos das lâmpadas que representam as estrêlas, que piscam alternadamente.

Coube ao sr. Matos de Carvalho fazer a montagem do presépio, com tôdas suas casas, pontes, rios, cachoeiras e estradas. O trabalho demorou 15 dias de atividade ininterrupta.

APERFEIÇOADO

O primeiro presépio armado sob a orientação do padre Didier foi

(Conclui na 5a página)

I Mostra de Recursos Áudio-Visuais: (DEP)

Com a presença de grande número de professôras, diretoras de escolas primárias e autoridades do ensino federal e estadual, realizou-se ontem, às 11 horas, na segunda sobreloja do Edifício Central (Av. Rio Branco, 156), nesta cidade, a solenidade de abertura do I Seminário-Exposição de Recursos Áudio-Visuais, franqueado ao público até o próximo dia 7, no horário das 11 às 17 horas.

A cerimônia inaugural foi presidida pelo prof. Francisco Gama Lima, diretor do Departamento de Educação Primária do Estado e representante do secretário de Educação, Flexa Ribeiro, que, elogiando o trabalho desenvolvido pelas professôras primárias, ressaltou o pioneirismo da iniciativa e a grande importância que tem na educação das massas o emprêgo dos recursos áudio-visuais.

ORGAOS QUE COLABORARAM

Fizeram-se representar naquela importante mostra, o INCE, o Ponto IV, o INEP, a Rádio Roquete Pinto (Setor Rádio-Escola), além de outros importantes setores educacionais, que forneceram abundante material de educação áudio-visual.

SESSÕES DE CINEMA

A partir das 14 h., dos dias 4, 5, 6 e 7, haverá no local da exposição sessões cinematográficas públicas a cargo do Instituto Nacional de Cinema Educativo e do setor de cinema da Rádio Roquete Pinto. Serão também encenadas peças de teatro infantil e de fantoches, a cargo do SIEP, além de audições de histórias infantis gravadas em fita magnetica.

PALESTRAS

Paralelamente a referida mostra serão realizadas, partir do próximo dia 4, sempre às 16 h., na Biblioteca do Estado (Av. Presidente Vargas, 1261) as seguintes palestras:

Dia 4, prof. Jairo Bezerro. "O ensino de matemática na escola primária; 5, profa. Diamantina Costa Conceição "Tipos e técnicas da reunião"; 6, prof. Manoel R. Moraes, "Aplicação de recursos áudio-visuais na escola primária"; dia 7, "O Cartaz como recurso áudio-visual na escola primária".

CONCURSO PARA TRIBUNAL MARITIMO

A Divisão de Seleção e Aperfeiçoamento do DASP informa que estarão abertas, até 18 de dezembro corrente, as inscrições no concurso de Oficial de Administração do Tribunal Marítimo.

Tony comeu feijoada e 'driblou' as fãs

Tony Curtiss foi homenageado, ontem, no Restaurante Mesbla, com uma feijoada, oferecida pelo embaixador de Hollywood no Brasil, sr. Harry Stone, à qual compareceram o governador Carlos Lacerda, deputado Lopo Coelho, acadêmico Austregésilo de Ataíde, além de outras figuras da política e da sociedade.

As fãs do ator americano não conseguiram obter o seu autógrafo, pois a todos os pedidos êle tinha uma amável desculpa de impossibilidade. Tony Curtis chegou 40 minutos atrasado, enquanto os convidados o esperavam e alguns curiosos tentavam, a todo custo, penetrar no recinto da homenagem. Tony chegou suado, com o cabelo em desalinho e trajando terno branco, gravata azul-marinho e um lenço fantasia no bôlso do paletó.

HOMENAGEM AO AUTOR

Enquanto os convidados à homenagem que o sr. Hary Stone prestou ao ator americano Tony Curtis, no Restaurante Mesbla, com um coquetel e uma feijoada brasileira, esperavam o ator, os seus fans procuravam acomodar-se no salão, para ver de perto o artista.

O governador Carlos Lacerda chegou às 12,30 horas, sendo introduzido no Top Bar Mesbla pelo anfitrião da festa, sr. Stone.

Os demais convidados, que tinham os lugares, nominalmente, marcados na mesa, foram os deputados Temistocles Cavalcante, Raul Brunini, Lopo Coelho, Amaral Neto, srs. Segadas Viana, chefe de Polícia do Estado, Carlos Flexa Ribeiro, Marcelo Garcia, Danilo Nunes, Victor Bouças, Niler Bord e Austregesilo de Athaide, além de muitos outros

NÃO BEBEU

Tony Curtis, após ser apresentado aos políticos e outras personalidades presentes à homenagem que lhe era prestada, desceu para o Restaurante, sem ter bebido nenhum dos coquetéis servidos na ocasião. Apenas conversou com o governador e com os presentes e

(Conclui na 3a. página)

ESTUDANTES AFRICANOS NO BRASIL

Quinze dos vinte bolsistas do nível superior, provenientes de países africanos destinados aos diversos estabelecimentos da Universidade do Brasil já chegaram a Salvador trazidos em aviões da Fôrça Aérea Brasileira. Os cinco que ainda não chegaram são de Ghana.

Vieram, Messan Ansen, Ciette, Diallo, Emile Glepedeux, Claude Cree, Paul Ewane, Cristóvão de Morais Nascimento, Giles Ya makabo, Agustin Chedji, André Salla, Gil Vicente, Vaz Fernandes, Abiedun Fashine, Ciufeni, Kehuli, de Onaijin, que são do Senegal.

ENCONTRO NO DNT

Os srs. Chagas Freitas e Nélson Alves, ambos do Sindicato dos Proprietários de Jornais, e o sr. Luís Guimarães, presidente do Sindicato dos Jornalistas, encontram-se no Departamento Nacional do Trabalho

Têrça-feira a decisão sôbre os jornalistas

O deputado Chagas Freitas, presidente do Sindicato das Emprêsas Proprietárias de Jornais e Revistas do Estado da Guanabara, disse ontem no Departamento Nacional do Trabalho, durante a reunião com os jornalista profissionais que pleiteiam aumento de salários, que na próxima têrça-feira encaminhará a contraproposta à pretensão dos jornalistas. Estes querem 60% de aumento, com um mínimo de Cr$ 10 mil.

Na próxima segunda-feira, os proprietários de jornais deverão reunir-se para decidir a posição sôbre a reivindicação dos seus empregados. O sr. Luís Guimarães, presidente do Sindicato dos Profissionais, que compareceu ao DNT acompanhado do sr. Gumercindo Cabral, presidente da Federação Nacional dos Jornalistas Profissionais, fêz sentir a preocupação dos empregados de receber o aumento para enfrentar o elevado custo-de-vida.

PASSEATA

Terminada a reunião, os jornalistas fizeram uma passeata com a presença dos srs. Hemilcio Fróis, presidente do Sindicato dos Radialistas, Giovani Romita, dos Gráficos, e de uma comissão de portuários. Antes da reunião houve uma concentração, no mesmo local, com exibição de cartazes e queima de foguetes.

Os jornalistas saíram em passeata, indo à Cinelândia, Avenida Rio Branco e Associação dos Empregados do Comércio, cujo presidente com êle se solidarizou. Metalúrgicos, Marítimos, Bancários e o Sindicato de Jornalistas do Estado do Rio, também se pronunciaram a favor das reivindicações. A Liga Feminina do Estado da Guanabara telegrafou ao Sindicato dos Jornalistas Profissionais, manifestando sua simpatia.

COMUNICADO

O Sindicato das Emprêsas Proprietárias de Jornais e Revistas do Estado da Guanabara distribuiu ontem o seguinte comunicado:

"No gabinete do diretor do Departamento Nacional do Trabalho, encontraram-se ontem as diretorias do Sindicato das Emprêsas Proprietárias de Jornais e Revistas e do Sindicato dos Jornalistas Profissionais do Estado da Guanabara, a fim de discutir a questão do reajustamento salarial dos jornalistas.

(Conclui na 3a. página)

Imóvel barato não vai pagar impôsto

Os imóveis de valor até cem vêzes o salário-mínimo vigorante no Estado da Guanabara, isto é, até Cr$ 1.340.000,00, ficarão isentos do pagamento do impôsto predial, de acôrdo com Mensagem que o Executivo enviará, brevemente, à Assembléia Legislativa.

A informação foi prestada, ontem, pelo deputado Valdemar Viana, autor da emenda que deu isenção do mesmo impôsto para os prédios de valor até Cr$ dois milhões, que foi vetada pelo governador Carlos Lacerda.

DOIS BILHOES DE PREJUIZO

Esclareceu o deputado que sua emenda, incluída na parte tributária do projeto de aumento de vencimentos dos funcionários, daria, pelos cálculos já feitos pelo Executivo, um decréscimo na arrecadação da ordem de Cr$ 2 bilhões. O govêrno considerou essa importância excessiva, concordando em dar a isenção para os imóveis até o valor locativo de cem vêzes maior que o Salário-Mínimo da região.

A redução, segundo afirmou o sr. Valdemar Viana, resultou de

(Conclui na 5a página)

Silbert acusa: nota do govêrno é falsa

Duvidando da autenticidade da nota do govêrno, que contestava as afirmativas da oposição sôbre o aumento dos impostos o deputado Silbert Sobrinho, disse, ontem, na Assembléia Legislativa "que os deputados do govêrno que aprovaram o aumento do impôsto predial serão os primeiros a pagá-lo em 1962, para que sintam na própria carne a extensão do crime que praticaram".

A deputada Sandra Cavalcanti, em aparte, disse que pagará o impôsto com satisfação, reafirmando a nota oficial no que se refere às proporções da majoração. O sr. Silbert Sobrinho prometeu exibir, em outra oportunidade, uma tabela sôbre a incidência da majoração.

INJURIOSA

Disse o sr. Silbert que não acreditava que a nota fôsse redigida pelo próprio governador, atribuindo sua redação a algum assessor mal informado. O deputado Frota Aguiar disse que a nota teria sido redigida na própria Secretaria de Finanças. O sr. Silbert Sobrinho não aceitou a explicação e disse que a nota era injuriosa à classe de funcionários que, há mais de 20 anos, trabalha pelos interêsses do Estado.

Agora, a Zona Norte

No próximo dia 4, à partir das 20 horas, terá início o policiamento ostensivo da Zona Norte compreendendo os bairros de Vila Izabel, Tijuca, Andaraí e Grajaú. Os trabalhos vão ser realizados por 300 policiais pertencentes às Polícias Militar e de Vigilância, guardas-civis com o auxílio d. Guarda-Noturna.

O sistema, que tève tão bons resultados em Copacabana, vai aos poucos se ampliando por outros pontos da cidade logo que os entendiments entre os chefes dos diferentes órgãos policiais se consolidam através troca de expedientes e aprovação de planos.

Da mesma sorte que Copacabana livrou-se, em grande parte, dos marginais que tanto a perseguiam, aquêles bairros da Zona Norte também dêles se livrarão logo que os policiais fardados se espalharem pelas ruas e praças agindo cataliticamente e forçando por isto a que, assaltantes e ladrões, procurem outro ambiente onde possam agir com mais facilidade.

Também a zona que confina com a Lagoa Rodrigo de Freitas, a partir do dia 5, contará com 200 policiais que receberão ordens de 10 postos instalados em tôda orla da Lagoa.

Destarte o policiamento ostensivo vai se ampliando aos poucos, vai fazendo recuar os marginais os quais ficarão impedidos de agir do Leblon ao Grajaú. Em pouco o policiamento ostensivo atingirá as zonas suburbanas da Central e da Leopoldina e, nesta ocasião, só restará os amigos do alheio fugirem para as cidades vizinhas fluminenses ou deixarem a vida de crimes integrando-se como trabalhadores de fato.

Vem cumprindo assim sua promessa o sr. Segadas Viana. Mais lhe seria lícito fazer se maiores elementos tivesse em mão.

Preencha o govêrno local as vagas existentes nos órgãos policiais, reuna em uma só entidade a Guarda-Civil e a Polícia de Vigilância, crie mais uma unidade na Polícia Militar que deverá ficar aquartelada em um dos subúrbios leopoldinenses e, em pouco, o índice de criminalidade será quase negativa nesta cidade.

TIMBAUBA

Moradores da Rocinha reclamam mais ônibus

Uma comissão da Sociedade pró-melhoramento da Rocinha, encabeçada pela sra. Maria de Lourdes Lima Santos, estêve, ontem, em nossa redação, a fim de reclamar a deficiência do serviço de transporte coletivo que serve àquela localidade. Afirmou a senhora, como porta-voz da comissão, que "a única emprêsa que serve atualmente aos moradores da Rocinha, não faz o trajeto completo, deixando os passageiros no Largo da Macumba, lugar deserto e perigoso".

Os moradores da Rocinha pedem que os ônibus deixem os passageiros do Largo do Boiadeiro, ponto residencial e que fica a 300 metros do terminal do Largo da Macumba. A êsse respeito a Sociedade pró-melhoramento da Rocinha já enviou um abaixo-assinado (com 1.800 assinaturas) ao Departamento de Concessões e, há dois meses, espera a solução daquele órgão estadual.

MACUMBA É PERIGOSO

O Largo da Macumba, ponto terminal da linha da Rocinha, é, segundo d. Maria de Lourdes Lima "um local perigoso que, de noite e nos dias de chuva, torna-se quase intransitável, principalmente por senhoras, moças e crianças".

Os componentes da comissão dos moradores da Rocinha pedem para que o Departamento de Concessões autorize à emprêsa de ônibus São Conrado a fazer a linha, pois em seus proprietários estão dispostos a fazer o terminal no largo do Boiadeiro.

Apesar do terreno do largo do Boiadeiro ser de propriedade particular, afirmou d. Lourdes que "já temos a autorização do proprietário para os ônibus pararem ali".

ASSEMBLÉIA: EMPREGADOS DO JOCKEY

A diretoria do Sindicato dos Empregados em Estabelecimentos Hípicos do Estado da Guanabara convocou uma assembléia geral para a próxima segunda-feira, às 20 horas, na ABI, a fim de discutir a contraproposta apresentada pelo Jóquei Clube Brasileiro.

Segundo entendimentos mantidos entre os representantes das duas partes, todos os trabalhadores do Hipódromo da Gávea terão aumento de 32 a 40 por cento, a partir de ontem. Até mesmo aquêles que já foram beneficiados pela elevação do Salário-Mínimo terão seus vencimentos reajustados.

Ronda Carioca

Desabamento mata um operário e fere outro

O operário Jorge de tal (prêto, 30 anos presumíveis, residência também ignorada) teve morte instantânea e seu companheiro Antônio Donato de Oliveira (24 anos, solteiro, Rua Adolfo Manes, 152, em Bonsucesso) sofreu esmagamento do pé esquerdo quando ambos, ontem, à tarde, no interior do prédio número 280 da Rua Conselheiro Mayrink, no Jacaré, ficaram soterrados no desabamento de um teto de laje. As vítimas foram retiradas dos escombros por seus companheiros de trabalho, os quais, também, conduziram Antônio ao Hospital Sousa Aguiar, onde foi medicado.

Daquêle Hospital, o ferido foi removido para o Hospital da Ordem Terceira de Nossa Senhora do Carmo, na Rua do Riachuelo, ficando ali internado. A Polícia do 18º Distrito estêve no prédio sinistrado, que pertence à firma "Industrial Têxtil Alfa S. A.", tentado identificar o operário morto. Não conseguiu, porém, porque o mesmo era nôvo no emprêgo e não possuía ficha no escritório da companhia. O cadáver foi removido para o necrotério do I.M.L. e foi aberto inquérito para apurar as responsabilidades no fato.

Polícia não sabe se major quis morrer

As autoridades do 3º Distrito Policial estão procurando esclarecer se o major do Exército José Monteiro Filho (solteiro, 42 anos, Avenida Nossa Senhora Copacabana, 12, apartamento 1007), quando tomou excessiva quantidade de um barbitúrico ontem, pela madrugada, tencionava morrer ou, apenas, "dar cabo da insônia" — como disseram seus parentes. O oficial — que foi medicado no Pôsto de Assistência do Lido, sendo, posteriormente, internado para observações — ainda nada revelou sôbre o fato. Seus parentes, no entanto, afirmam que não houve tentativa de suicídio, uma vez que a vítima "não tinha nenhum problema; era alegre e estava esperando uma promoção a tenente-coronel, para reformar-se".

Caminhão atropelou menino

Em conseqüência do atropelamento de que foi vítima, ontem, às primeiras horas da noite, na Rua Bernardo Machado (Bairro dos Cavaleiros, em Duque de Caxias RJ), o menino Carlos (prêto, de dois anos, filho de Liméia Marlene de Oliveira, moradora naquela mesma rua, número 418), sofreu esmagamento de ambas as pernas e, no Hospital Getúlio Vargas, teve a esquerda amputada. A vítima foi conduzida àquele hospital por populares que anotaram o número do veículo atropelador — o caminhão chapa RJ 84-62-11. Segundo ficou apurado nas primeiras diligências realizadas pelo comissário Roberto, da Delegacia Policial de Caxias, a culpa coube totalmente ao motorista, que dirigia em alta velocidade e com as luzes apagadas. Talvez por isso, não viu a criança em companhia de outra, atravessar à sua frente para entrar num armazém.

Leão vai dizer o que fêz

Alcebíades Leão, o chefe da maior e bem organizada rêde de exploração de lenocínio da Guanabara desbaratada pelas autoridades do 3.º Distrito Policial, na noite de anteontem, disse que na próxima segunda-feira se apresentará ao delegado José Maria, daquele DP. Para tanto, já contratou os serviços do criminalista Laerte Pelegrini.

Enquanto isso, o delegado, depois de mandar autuar pelo artigo 229 do C.P.B. (exploração do lenocínio), o jovem José Leão — filho de Alcebíades — que controlava o movimento de casais em sete apartamentos de luxo, está procurando levantar as últimas atividades da "gang do amor". Também está procurando os freguêses (entre êstes, pessoas influentes na política e Fôrças Armadas), que serviam-se dos "ninhos do amor", após fazerem um registro no escritório da quadrilha (Rua Domingos Ferreira, 136, apto. 101).

Agrediu relojoeiro

Um "preto alto e forte" que também é valente, está sendo procurado pelas autoridades do 3.º Distrito Policial por ter, ontem, às últimas horas da madrugada, na Avenida Nossa Senhora de Copacabana, agredido a socos e pontapés o relojoeiro Nilson Pacheco da Rocha (casado, 42 anos, morador na Rua Real Grandeza, 122, apartamento 1602, em Botafogo). O agredido só não foi morto — segundo testemunhas — porque foi socorrido por seu irmão, Ernesto Pacheco da Rocha, que no momento passa pelo local ao volante do seu táxi chapa DF 5.46-50. Mesmo assim, sofreu graves ferimentos pelo corpo, sendo medicado no Pôsto de Assistência do Lido.

Automóvel atropelou normalista

A normalista Jussara Azevedo Cabral (solteira, de 19 anos, residente na Rua Ministro Edgard Romero, 326, casa 19, em Madureira), foi atropelada pelo automóvel chapa GB-4-90-12, cujo motorista fugiu, quando ontem, à tarde, tentava atravessar a rua onde mora, nas imediações do prédio 425. Sofreu fratura exposta da perna esquerda, contusões e escoriações generalizadas, sendo internada no Hospital Carlos Chagas. O comissário Brito Pereira, do 25º DP, tomou conhecimento do fato e procura o motorista culpado.

Estudante quer morrer

Cortando os pulsos com uma lâmina de barbear, Saudra Montescler, estudante, de 20 anos de idade, tentou suicidar-se, ontem, às primeiras horas da noite, em sua casa, na Praia do Flamengo, 12. Socorrida por familiares, que escutaram os seus gemidos, a jovem foi levada ao Hospital Sousa Aguiar, ali ficando internada com raras possibilidades de sobrevivência, uma vez que, perdeu muito sangue. As pessoas que levaram a vítima ao Hospital, disseram que não sabiam a que atribuir o gesto da jovem. E' ela môça de bons costumes e nada houve de anormal, ao que parece, em seus amores. A Polícia do 5º Distrito tomou conhecimento do fato.